盛京時報
The Shengching Shihpao
大正九年九月十日
休刊…中日大祭期星日
發行人 菊池貞二
編輯人
印刷人 宮川貞作
發行所 盛京時報社
陰曆…七月二十八日

論說

中國宜採用聯邦制（傲霜庵）

今日國民思想之變化。視昔已迥然不同。大有一日千里之概。蓋世界思潮之影響所及。至國民主的色彩。漸形濃厚。無論中央地方。意欲以所有政治歸回於軍閥官僚及舊式官吏。而歸人民自決矣。至最近則國民自決的風潮。愈趨愈甚。彰明較著。無復諱言者也。謂余不信。請看國人對于國民大會之主張。請看鄂人主張自治之決議。請看湘省主張聯邦制之建議。語云一葉落而天下知秋。嗚呼。此非國民覺悟自決之先聲何耶。軍閥政治之前途。蓋可知耳。

吳子玉首倡之國民大會。其行後果有英雄人耶。亦果有有過激派的色彩耶。吾人不得而知。但此說倡諸一武弁之口。而全國人心。翕然響應。一唱百和。一轉移之間。所以造成國民完全與論者。語非國民深惡軍閥官僚。亟思自新之所致耶。乃碎辟民間之自決的精神。蓋聲而爲國家的者。即國民大會。執路而爲地方的者。即湘鄂兩省之聯邦自治論是也。而聯邦自治之說。不得手他省。先發于湘鄂之間者。眞令人思其爲人民痛切之呼籲矣。蓋湘鄂自民元以來。兵連禍結。迄今不解。人民恒在水深火熱之中。于督軍政治之流毒。知之最諗。宜乎熊希齡對于督軍主張省長民選之通電。異常贊成。謂非此不足以救湘救國救各省。並救吳子玉之國民大會也。按中國版圖太廣。情習互殊。山河隔絕。交通甚難。是以自秦漢以來。未曾有完全中央集權之政治也。若前清之督撫制度。固儼然一種變態之聯邦制。因襲之久。鄉間亦有一種自治思想發達。若保甲制度。非其最著者耶。由此以觀。國人之於聯邦制。未始非已有雛形可見。試讓數步言之。聯邦制也者。在中國亦不必爲駭人之新說。其間非有馬車與飛機之相異。不過帆船與輪船之相差耳。

鄂人之主張自治廢督。僅爲大體而論。至熊希齡之建議。則周匝精密。頗爲具體的。假取法美德瑞士之聯邦制度者。其以省議會縣議會全省教育會及商務會。定爲選舉省長機關。蓋由中國之現狀觀之。似殆不得已之變通辦法。此外採用普通選舉制。及公民總投票方法。亦甚爲激底的。若夫他省軍隊。永遠不許入境防本省。另做瑞士成案。組織民軍。則頗爲適合于中國時勢之最適切辦法也。惟言之易。行之難。先須實行。諸湘鄂兩省。以示範天下矣。至其餘各省。即裁兵廢督。現在尙無端倪。恐此制一時仍難實行。所幸者民心已離軍閥。或屆期一舉推倒。亦未可知。而拖此種改革意見者。不但中國識者爲然。若前駐京美使芮恩施之建議。雖不積極主張聯邦制。然確係反對督軍政治。主張地方分權者。要之今日之中國。既然鬨於武人割據之危局。不啻最惡之聯邦政治矣。所異者不過欲轉禍爲福。由最惡之聯邦政治。變成眞正聯邦政治耳。今日已非徒辨絕對論。取快一時之時。吾人祇與于較易行之論點。

「少女」

最近之俄國實情（續）

（譯大阪朝日新聞中平亮氏著）

當余出發時海參威本願寺之太田覺眠師曾與予一介紹戶泉君之寄狀雖莫斯科時已與信件全時付郵矣及余逃去後余與戶泉之信稿皆被在余室發見因以戶泉君亦被收監四十餘日是時戶泉君已知將余送還莫斯科忽欲救我一命早已由彼得羅吉檢得來莫相候當時余晤泉戶君實有感泣之概惜僅得十分鐘之會見者耳幸賴戶泉君之盡力一請拜後得以保釋乃仍着夏季衣服冒雪而行又送至療養院矣

五、瓶中之莫斯科　勞農政府對于已失勞農能率之人即以驅逐之亦必強令勞動然過病者或不能起戰之人則與以十分之保護並竭力加以安慰勞農之主義也余所往之保養院即爲實行其主義機關之一凡病後在此靜養之人其費用皆爲政府所出此處爲莫斯科郊外之別墅係從前押收之所傢俱裝飾極其完美余自由偷閑姆後未嘗沐浴途始垢面臭氣襲人立於門前之時人皆掩鼻亦誠當然之勢至耶務室談話時醫生看護婦等均甚表同情其中之看護婦有一人執余手謂余曰眞可喜也發言此處恰各國際之保養院云是時乃沐浴又更衣所更換衣服均爲官給之品並與以晚餐此處之電燈極可光燦不似監房五燭電燈之黑暗矣此等區區之點當時殊覺愉快爲

在此養病之人非盡爲過激主義者該主義者入院時亦有特優之處且另備有住室對余之待遇何以遽變如此優遇殊屬不解蓋因太田君之介紹中對于余之身分證明其確足擇前途之疑點也然待遇雖優而對余審事偵探之疑點則仍未撤去也三四日後余乃訪問其外交部之東洋局長並准余辯證拜使用無綫電報下次以便通信余因本社無精通俄文者請准改用他語於是該局長乃准用英語爲余當時遂打電三稿一爲與列寧之會見談一爲對於波蘭之態度一爲英國勞動視察員之演說此電內容純係實在情形決無宣傳之作用以上三稿雖已記入本報然過激派當局力加修飾殊爲憾事耳余在保養院度日三閱月此三月間如不經許可一步不得外出同在監禁無異當時余所持之衣服既無外套又無冬衣是以赴莫斯科時與入地獄無也當時莫斯科之情形悲慘已極柴薪缺乏餓莩載道所有木造之房屋以及木器傢俱均已供諸燃料猶不足用該京之市民夜間均着外套寢於廚所然仍時有凍餒者余當時既無冬日衣服故亦凍餒交迫幸近來漸暖又有本社之巴黎特派員前來特聞予之近狀不久本社所委託之美國通信員亦來莫京此時余所受軍事偵探之嫌疑方得一掃而卒遂將余送至外國通信員之寄宿舍矣此舍係沒收德國礦業家之房屋建築極其壯麗每日所配麵包亦漸增加保養院移住莫斯科時所經過之市街極其慘淡人影稀少百貨各將莫斯科入於瓶中者至於煙火則尤不易見亦可知其燃料缺乏甚矣如列寧僞仁德之天皇時又何至於如斯也然列寧特羅𣇈之生活則仍爲奢侈之生活毫無顧忌焉

此時青年萌孳而又突然將余改移他室內之裝飾待遇遽變甚惡一日由莫國婦人通信員忽傳謂大阪每日新聞社之布施氏來矣余乃赶速赴外部請准與布施氏面見而東洋局長對余曰余（局長自稱）已向布施氏謂君已化爲過激主義者現在前敵云余聞此言立即憤而先辯此後又經十日忽在外務部與布施氏會見時東洋局長大有憤怒羞赧之樣顏色遽變而會時有過激派之監視人一切談話均須使用俄語余聞布氏來俄後即極力運動歸國是以四月上旬即得歸國之許可矣布施氏起身一星期余始起程前往西比利亞是時乃予完全脫出虎口之初期也總之此次在俄農政府對予與布施氏二人頗信吾二人有十分之宣傳効力未有利用吾等回日本宣傳之勢也（完）

列寧與特洛次基

倫敦泰晤士報載有列寧與特洛次基的小史極有興趣特譯之以供閱者

列寧本姓「烏利諾夫」生於一八七〇年四月間西稷比爾斯克州他的父親是繼承貴族曾在「西稷比爾斯克」教育中充職他的母親有點兒產業在「喀桑斯克」州他父親死後他母親曾隨着恩俸度日他的長兄「喇列克散得爾」因加入暗殺俄皇第三喇列克散得爾案隨被刑斃於一八八七年列寧畢業中校即升入「喀雜斯克大學」在大學讀書因倡革命即被逐一八九一年列寧復入聖彼得堡大學修業法律和經濟一八九五年列寧又因倡革命被驅逐於東西伯利亞城村以三年爲期期滿後不准列寧再往於有大學及有大製造局的城埠中一九〇〇年列寧受完了他的驅流罪後遂赴外國從此時列寧總加入社會革命黨並且在黨中佔重要地位至向俄國排斥常居住在瑞士或西歐他的身雖在外國他的心卻時時刻刻注意俄國革命列寧的外貌像沒有甚麼特別之處中等身幹強壯格健壯頭顱短粗肩膊寬厚方面面頰紅天庭高大頭頂無髮面光鼻翼形尚上髭色棕黑眼如鏢而短初看此人好像村中的一個貨店主人總不能想到他是全地球有大名的一員勞工戰將他的眼睛出神卻有安然之狀不由的表示出其英武及自信之形容此人有鐵打的志氣無論如何是要實行他全地球革命的理想反對他的人至多其中卻沒有一事關係着他的本身生活私事可見他的人格列寧是愛妻之人非常謹慎絕無

故欲之影響當今世人亦已會聯合者而且認他很有魄力較他勞農黨員之生活爲最低於布爾塞維克黨的政務得到了那樣苦無副的時候列寧就用他的聰明勞農之計把黨中的健壯精神統提起來了（未完）

披露與約全文（續）

第八節

三保險合同

某甲與敵國戰後成爲敵人之某乙間所定之保險合同應遵照下各款辦理火災保險

第九節

關於產業之火災保險合同係對于該產業有利益關係之某甲與敵後成爲敵人之某乙所定不得以戰事開始或戰以其人成爲敵人之故或因其中一方面在戰事期內或於戰後三個月期內未曾履行在合同內某條款之故作爲業已取消惟至本約實行三個月後保險年金第一次到期之時方可取消關于在戰事期內到期未繳之保險金或附于戰事期內損之由要求應行結束辦法

第十節

在戰事前所訂之火災保險如因行政或立法上之行爲于戰事期內由原保險者移轉于他保險者此項移轉應承認之而原保險者責任自移轉之日起作爲停止惟原保險者有權要求使其將移轉條件詳細報告如對于移轉條件有未分平之處該項條件應即改正務使其公平而後已

又受保者經原保險者之同意有權將該合同重行移轉于原保險者即自請求之日起算

人壽保險

第十一節

人壽保險公司合同係保險者與敵後成爲敵人者所訂不得以宣戰或以其人成爲敵人之故作爲業已取消

按照前項規定未曾作爲取消之合同上所載在戰事期內到期應付之任何款項應在戰事後重行補交此種補交加年息百分之五自到期之日起算至淸償之日爲止（未完）

言情小說　我苦君（十二）

嫗答曰。偶念及家。有何可爲。所聞之彈笑出曰。此地非汝懷思家地。此時非汝懷思家時。須知余大兄朝而歸。汝暮夕則爲夫人矣。素貞方沉思間。驟聞朝歸夕夫人等字。急呼曰。巧妹汝聞彼方所言者何語。巧霞曰。未曾留心。祇聞大兄朝而歸。汝暮夕則……自此以下。不能再聞矣。素貞聰此。已猜度七八分。復詢老嫗。嫗初不肯言。恐增素貞悲也。再三哀求。嫗始直告。且言匪衆都已下山。或擄劫。或賭嫖。僅餘老弱者十餘人看山。素貞聞言。驚喜過望。言於巧霞曰。此時不逃。更待何時。殆天助我姊妹出此虎穴。巧霞曰。此山周遭水。非舟莫行。即有船。安知其非匪所有。設誤入之。又將如何。且逃將安自。素貞曰。妹不見屋前松枝。可緣之而出乎。至於能逃出與否。是乃天命。非人力可爲。即不幸而不能。雖死亦所甘願。巧霞曰。妹不能自主。惟姊是從。乃偕商嫗同行。嫗聞之頗驚曰。是安可者。是安可者。將欲老身命耶。素貞以利害說之曰。今不偕逃者。汝終身將不能與汝子相見。苟能偕逃出者。當以百金相贈。嫗聞言躊躇不定。欲偕逃。惟恐被獲而死。欲不偕逃。又百金難捨。良久曰。姑娘言信乎。巧霞不待素貞言。即曰決不謊汝。嫗因曰。拼我老身。與姑娘一行。待黃昏後。遂依次緣松而出。由懸絕。以手攀地前行。遇樹抱之稍息。亂荊勾衣。鋭棘刺足。不問也。將時餘至山足。立於巖石後。以待來舟呼救。又恐匪已知覺。隨跟而來。時時反身上顧。忽一物大如貓。自前直竄入水。雖知爲獺。然心躍躍不已。正所謂風聲鶴淚。草木皆兵。時月色微暈。瓶光映湖。遠見一舟揚帆而來。（未完）

廣告

滿鐵定期船　大連出帆廣告
青島上海行　神戶丸　九月十五日午正開　航青島上海行
上海行　榊丸　九月十日正午開航上海行
▲以上兩船均設有船內無線電信局
滿鐵埠頭事務所
客荷取扱　海運課　丸二商會
大連監部通二丁目（電話二六四〇、一八五五）

日本郵船會社　大連出帆
太沽牛莊行（九月十三日　高砂丸）
門司神戶行（九月十日　[illegible]洲丸）
代理店　三井洋行　大連支店
乘船票　由本出張所自賣如有坐客請至本所購買　電話四六二〇、〇一

罪孽自殞禍延
顯考張府君魁廷
公痛於夏歷五月初五日午刻壽終正寢擇定夏歷八月初八日發引　祖塋安葬叨在
誼恐未週知用登報端哀此訃
聞
族友實世誼
棘人張煥相　泣血稽顙
如蒙賜唁請寄奉天撫順東營盤福陞裕轉新屯張宅

聲明脫離兼職
緣敝兼鉄嫩公司分銷處經理職因會櫃之事紛繁爲繼久未赴本場辦事前即辭退該分銷處之兼職至於鉄嫩公司一切事務兩鄙人完全脫離關係恐未週知特此登報聲明
懷德縣商會會長許峰一謹啓

恭頌陸軍二十八師騎兵二十八團團長楊公春芳暨百十二團一營營長毛公輔廷擊匪救民之德政
香沙河所爲興城首鎭京奉通衢久爲胡匪乘涎于前日二十六日突有大股胡匪闖入鎭街大肆綁擄擊斃商人一名甲丁一名商紳住戶擄掠一空並綁去人票三十餘名內有係敎十稅捐卡長等監督 閻報郎轉上峰當即委二十八師騎兵團長楊公春芳暨 步兵百十二團一營營長毛公輔廷率馬步各軍不分晝夜即選赴北邊一帶搜剿所獲各鎭覆大不辭秋毫無擾食宿各費均公平給價並無欺壓鄉民等事詢聞該匪往凌源界香水河子佟家屯等處盤踞楊毛二公即兼程追擊協力痛剿與匪激戰于窩谷設林之中戰背夜連陷匪巢十餘處將人票悉數奪回擊斃匪首張老疙瘩等數名現猶堵截尾擊痛剿不遺餘力且稱非一掃賊穴永絕匪蹤不止若此二公可謂智勇兼全保民如子我商民等處此水深火熱之中得此福星爲民保障不然則生命財產將無所寄託矣感激至甚受惠良深似此厚恩定難圖報特登報端以彰盛德
興城沙河所全鎭紳商各界公啓

招商局圖南快輪准於舊歷八月初二日(即禮拜三)由營口開往煙台上海
代理客票店大西門裡眞正稲香村

恭頌趙大隊長剿匪保民治安
緣趙君國臣於今春適奉吉長鐵路司令部之委派兼差任偵探隊大隊長之職在中東鐵路馬橋河等處一帶認眞督飭偵探匪跡馬橋恐圖擄清股匪竊賊蔓延防且觀趙君才力兼全奮充盡職自到八站馬橋河以來將山中著名鬍匪逃經破獲送請法辦邊陲之地賴以保安當鎭商民得以聊生況且其隊勵嚴尤能公平交易推其原由確係仰賴趙君保護之大德因而地方未被匪擾並查趙君夜燈不寐策計動賊爲宗旨而偵探隊兵尤能奉公守法咸趙君之敎育也潮查趙君職而無私任勞任怨今有如此之恩德爲商民者均銜勝德感頌莫銘頌覺載道退邇響應今趙君治兵愛民勤匪績伐雄才大略實有馬援之才吳起之風耳商民等實覺銜感莫盡圖報涨日特登報端聊鳴論忱
馬橋河商民公啓

恭頌梨樹警察分隊長李和之盡職
邑東南鄉仙馬泉警察第二分隊隊長李和少年英俊勇敢有爲視事認眞對於職務服勉克盡晝則明查夜則暗緝地面賴以得安鄉民感德無可報答爰載報端以爲警長得人慶
梨樹東南姜家店等屯鄉民全啓

公頌右路巡防步七營中哨哨官張君等德政
本鎭剿防哨官張子岐哨長高東興司書生韓錦波諸君率兵蒞厥止青紗障起盜匪猖獗之時該哨官帶隊出動匪衆聞風遠遁本街得小至行臨逐據巡卡不遣餘力鄉屯賴大不驚肆非賞資公平地面肅靖秋毫不犯軍隊之文明與起逾此想我廠境乃曆年窩匪之區被害者不可勝數今歲之安謐實緣官長領率有方軍士用命之所致也商民賴保安然感念無已特登報端以彰德政云
本溪縣東城廠商農會同鞠躬

恭頌駐樣鈴陸軍第五混成旅二團三營十連連長楊君保勝之德政
樣鈴小金川地處邊陲毗連青紗障起各處胡匪蝟聚雖經軍隊勤於勦未盡淨自今歲三營十連連長楊君保勝駐防以來力保自安寬以待民嚴以律士兵對於農戶頗爲謙和公平交易並派該連士兵晝夜巡查以防不虞而杜匪患對於紀律異常嚴明各項應行職務尤能認眞辦理於舊曆八年三月間親自督隊游擊至大灘牛上滿大地與匪接仗拿獲賊匪二十餘名又於本年舊曆三月初七日帶兵五十名出發在小灘牛亞山子地方突遇股匪百餘名當場擊斃匪十餘名本界農戶均受楊君保勝擊斃胡匪治軍有方之益無以酬報故登錄報端揚其德政特此謹頌
小金川存陽保農戶　區長姜秀東　百戶長徐長增　十戶長徐長讓
夏國林　王振海　孫玉廷　周福祥　錢如九　徐靑山　趙潤堂　全頌

王珍亭先生熱心濟世
王珍亭先生山左掖縣人也精於西醫在安東設立藥肆志在濟世活人民國八年春間巡防右路抽編邀擊隊赴通臨沿邊各縣剿匪經東邊鎭守使馬公委先生爲額外軍醫官隨赴前敵醫治傷病士卒先生慨然隨行自攜治傷藥品器具並自備旅費不受薪津廿願盡純粹義務之職旦此吾素願也嗣在前敵歷一年之久經治傷病各將士甚夥無不奏效神速而先生不辭勞瘁每日徒步診視寒暑無間職恐不稍避傷兵靡不感激涕零陳前官尙武以勇於戰匪受傷經先生調護治療幾愈矣乃因感時疫復染川中藥餌氣脈斷絕者數小時先生急以針灸藥水乃得甦生先生不自居功備資以之前敵酬祚其熱心誠德如此客冬時疫流行臨江各屬蔓延殊烈先生體鎭守使馬公慈善之意施舍方藥不受分文求藥者踵相接無不立付活人無算而先生無矜色今春前敵各隊撤回原防先生乃翩然而歸而藥資旅費所耗者鉅矣嗟馬公剿匪在東邊半載於先生之熱心濟世皆所目睹且曾受先生醫藥之賜者不忍忘德謹代表各將士登報端敬爲先生頌
代表巡防右路邀擊隊勦匪將士張雨亭崔伯恭具

恭頌吉林陸軍第三混成旅步一團三營馬營長憲章保國衛民之德政
小綏芬一帶山川逶邇接壤森林每屆青紗障起各路胡匪乘勢滋擾殺搶劫掠綁票勒贖此種警耗時有所聞而一班農商工人受其害者不可勝數幸去秋馬君駐守是邦方兼任守護敵路以一身而任兩職其功德誠不可及也每有匪患馬君莫不身先士卒直前剿撫其勇敢有爲雖古名將何以過之即其平日關於巡邏設卡防備週密大非尋常可比按馬君爲人性情眞摯慷慨好義待以除暴安良爲已任而其部下官長士兵均能一體力行剿撫得力對於農商工人各界事事講公德然雖勇敢如此官兵毫無粗暴動作所謂強將手下無弱兵也以是到防以來人民安枕無憂足皆馬君勤撫得力設防週密之致也故人民口碑而載道匪徒聞名而喪膽公民無所報稱特登載報端恭頌大德爲天下安將盡如馬君者則匪患又何從而起哉謹伸感激下忱佈告大衆週知
小綏芬農工代表　卞玉墀　王汝實　鮑雲堤　楊芳標　率全體公民啓

聲明電話臨時窒碍
敬啓者現正更換新機之際所有話機綫路均須變更改換之間未免稍有間斷之處且司機生等乍使新機亦未免生疎幾日誠恐發生臨時窒碍　請諸川戶等不知原因怨啟局司機生不予接綫等情致生誤會爲此登報聲明在此時間請　諸川戶先生稍加原諒爲感若俟一律換完司機熟習當然格外靈通也
奉天電話總局謹啓

戶籍上之
改姓改名
有自由自在之秘訣方法內容及說明書函索即寄不取分文
岡山市門田屋敷
姓名哲學館

恭頌第九師支隊步兵第二營長周君介惠及其部下官兵保國衛民之德政
小綏芬站護路軍第九師支隊步兵第二營長周君介也性質儒雅品端學粹而御部下嚴明故紀律最整自歲埠開至本站護路以來對於五國外交既能嚴重交涉增進國權復能和平維持聯絡感情凡我同胞上自紳耆以及各機關領袖人員下至農商工各色人等無不和平待遇然有侵害人民權利者尤能力排衆議維持和平其一團謫正之氣高尙之度不但雖高官爵祿不能易抑且大敵當前亦不能改奮非尋常軍官所能望其項背者公民蒙蔭有口皆碑不但周君如此即其部下官兵無不束身文明踴躍從公對於地面和平交易農商工人力予愛護其官兵之敎育實爲內國之冠冕乎外人亦景仰不置也誠者謂周君者紹古儒將亞夫武穆之流耳亦非虛譽也公民等因其到防以來能以不動聲色維持人民利權增進幸福無量如此恩德無以爲報用謹登報恭頌日地方之保障邊陲之長城此則周君之寫照而尤六站一帶各界之生佛耳
小綏芬農工代表　卞玉墀　王汝實　鮑雲堤　楊芳標　率全体公民啓

中國局勢

粵桂軍戰訊之公布（八日發 上海專電）

▲桂軍已進退失據

廣東軍公報云桂軍精銳第一師集往□□（電碼不明）以取攻勢該粵軍先發制敵桂軍陷於獨立狀態現已開始退却加以桂軍意圖由海豐陸豐兩方面同時進擊亦被陳軍大敗該兩地點即爲陸軍所佔領當經莫榮新特派軍使急赴廣西請求援軍亦無來援之希望此時進退維谷是以粵軍全隊急赴東江戰綫乃有背水布陣之概云云

曹張在津最後會議（九日發 北京專電）

▲張使約于今晚離津

曹張靳等諸要人本日（九日）在天津關于時局實行最後的協議張使則于午後七時隨同第二十七師殘留部隊離津回奉

奉軍官大鬧財政部（九日發 北京專電）

▲因請領軍費不得　▲周自齊已擬下台

張景惠之副官十八日午後前往財政部要求軍費（因）不得受領突行亂暴周自齊則已擬呈請辭職

第十三師長易人（九日發 北京專電）

第十三師長李周齊列入將軍府第十三師長遺席由步軍王統領繼任

張曹等對段之決議（八日發 北京專電）

張曹吳等諸要人前于六日在天津會議關于合肥請外人拘致唐繼堯以英文電一案議決設法處置段氏使之不再活動

粵海軍電告中立（八日發 上海專電）

▲否認歸附北方說

上海海軍總司令處接到林葆懌通電云軍艦悉數復歸北方之說並非事實已召集各艦長在廣東及□□（電碼不明）議定中立辦法旋經宣佈中立云云

陳炯明已攻陷惠州（八日發 廣東專電）

陳炯明攻擊之目標惠州已經失陷該處即爲陳軍佔領

李黎聯絡侵鄂風說（八日發 漢口專電）

李烈鈞在重慶與黎天才王文珂（譯音）等一氣聯絡擬即侵攻湖北西部是以王督軍現已編成援軍以備萬一

胡維德赴任尚無期（八日發 東京專電）

胡維德現患神系病際學運動不能自由就任（駐日公使）日期尚難決定

河南又有戰事發生（四日發 北京專電）

吳慶桐所部軍隊因免吳職突然反抗與趙倜部下昨（七日）已發生戰事

中比合辦航運公司（八日發 北京專電）

閩浙粵紳商合資組織一中比航運公司由上海天津直航比國已籌集資本五千萬法郎並在比國購船四艘專運貨物搭載旅客純係中比民間合辦事業不需兩國政府補助金額僅請中比政府允許註冊

孫振家長鄂之風潮（八日發 北京專電）

據公府消息徐東海現因旅京鄂人反對孫振家爲湖北省長意甚激烈擬命田文烈出任調停俾保中央威信但田氏能否擔任尚無表示

西林贊成李督主張（八日發 北京專電）

岑西林電致中央云和議問題李督主張以審議中日各密約付之統一會議西南極爲贊成會議地點在寧在滬此間毫無成見等語

財部發行國庫債券（八日發 北京專電）

財政部發行庫券三百五十萬向本京各銀行息借三百五十萬元一年還清均由八月五日實交九九已于昨七日商議妥協本日成交闔用途爲撥付曹張欠餉及中央九月分政費之用

歐美時事

愛爾蘭又發生亂事（三日發 倫敦來電）

在（愛爾林）之□□突入航空隊司令部搜獲各種軍事秘密文件及手榴彈多枚又攻擊「愛爾蘭」海口之「亦哥爾」地方政府之各種建築物內並戰用信號台均爲火彈所炸燬

波蘭外長發表宣言（三日發 倫敦來電）

據此間消息云波蘭外交總長對于英美新聞記者發表一重要宣言內稱波蘭政府極願從速媾和並毫無不誠信性雙方均爲平等得一種公正條約不得以何方爲戰勝何方爲征服而顯分軒輊至波蘭與俄國問題並無從中爲難

俄國森林之火災（八日發 東京專電）

俄國極大森林發生火災自北俄延燒及瑞典損害頗巨

禁止日僑國語教援（八日發 東京來電）

美國排日風潮愈趨愈熾甚至布哇日僑子女教科書國語讀本突被禁止按此項讀本爲駐布領事及教育會委託芳賀博士編纂美人方面對于該教科書則以爲宣傳日本魂早有物議

交涉對日差別待遇（六日發 華盛頓來電）

幣原大使對于美政府提議美國倘或撤廢對日差別的待遇日本即可承認禁止移民等情現在交涉中

意勞働者組織赤軍（六日發 羅馬來電）

意國勞働者現已佔領各處工場以致發生戒嚴的狀態現正積極組織赤衛隊

西比利亞問題

革命準備出動目的（八日發 東京專電）

據某處接電云威爾夫搜革命軍已令兩旅準備出動軍氣旺盛大有枕戈待令之概其目的雖稱進入基塔然實則似爲希望對日停戰

日本近濟

崴政府財政之困難（八日發 海參崴來電）

羌帖市價激形暴落以致政府財政陷形困苦各部官吏未領八月份薪金行將運動同盟罷業財政總長已有辭職之說

日皇優禮鈴木中將（八日發 東京專電）

赴西（伯利）第五師團長鈴木中將、日（七日）偕同將校五名同抵宇品日皇特派大內侍從武官賜以慰勞要旨

招聘英海軍航空團（八日發 東京來電）

海軍省決定招聘英海軍航空團以□□將官其他經費計六百萬圓招聘將校計三十八名

吉本中尉慘遭軋斃（八日發 東京專電）

▲飛行家又斷一個

各務原飛行隊吉本中尉乘人力車經過鐵道綫路突遇列車駛來慘行軋斃

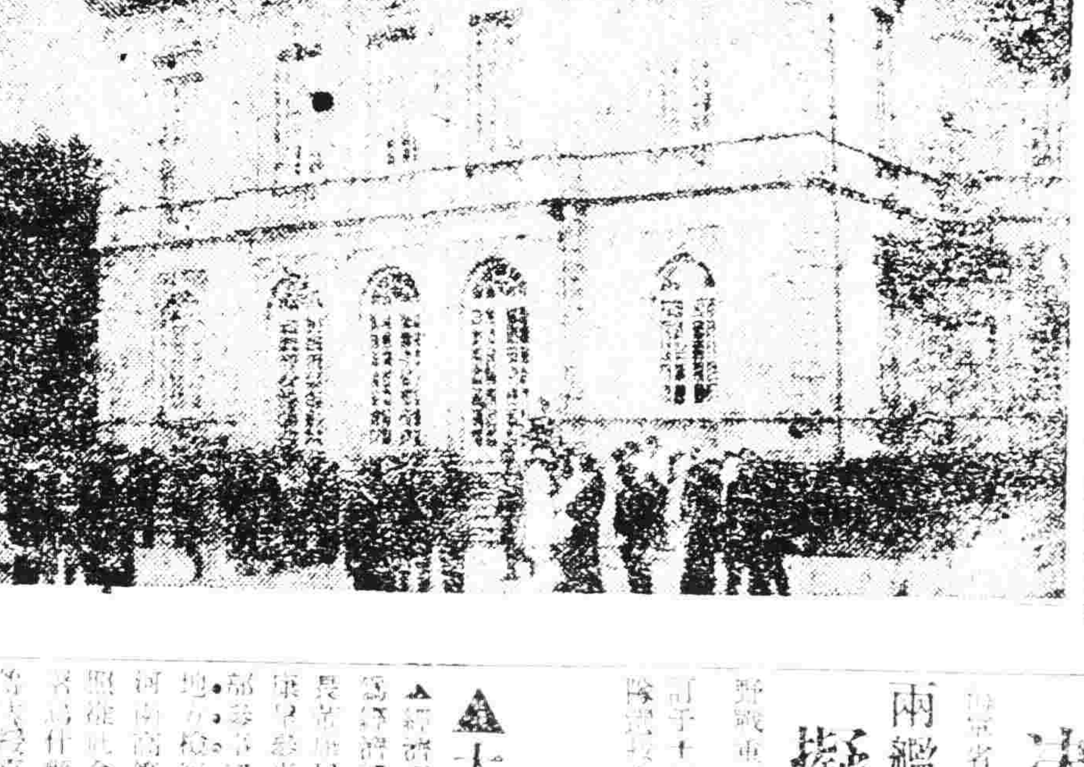

斯巴聯合國會議議場

各國新聞記者及通信員悉聚會議場前□□議場之光景

協議陪審法善後策（八日發 東京專電）

陪審法綱領第三十八條全部……（此條電碼不明）以至司法省頗形狼狽現與法政審議會秘積極協議善後策

神宮鎮坐祭之預期（八日發 東京專電）

明治神宮定于十一月一日舉行鎮坐祭東京擬定屆期執行祭典三日並製造花車等物遊行街市全市懸以國旗提燈以表示敬虔之誠屆期必形一番未曾有的盛況

磐城無綫電局落成（八日發 東京專電）

磐城無綫電信局前于大正七年動工建築其規模之大實爲世界第一共受信局（富岡町）已於昨年三月竣工即開始對美非正式通信近來送信局（原町）亦已完全竣工將即舉行正式開通式

各黨與大合同問題（八日發 東京專電）

野黨大合同問題憲國兩黨贊成者頗多但庚申俱樂部之態度頗爲不明該部贊成者恐不過四五名

片岡擬捐資大本教（八日發 東京專電）

片岡直溫氏信仰大本教現擬捐欵五十萬元

否認旅美僑民回國（八日發 東京專電）

旅美日僑每人要求賠償一萬圓旋經悉數回國以資和緩排日風潮之說當局絕對否認謂非事實

準備建設臨時電局（八日發 東京專電）

遞信省擬建設臨時電信電話建設局正在準備中

官吏均將開始進任（八日發 東京專電）

地方長官進任及內務部長進任敕任官之途均將開始

鮮青年參列歡迎會（八日發 東京專電）

本日（八日）基督教青年會特開美賓歡迎會內有朝鮮基督教青年會幹事白南熏列席以致引起問題該白氏係不得歸入之白魁

決定派艦隊赴加比（八日發 東京專電）

海軍省決定特派飛行隊前往加穆薩略並派關東岩見兩艦前往北達斯波魯克

擬添徙步重砲聯隊（八日發 東京專電）

野戰重砲兵第一聯隊現已移往駿河三島並聞當局訂于十二月一日添徙步重砲隊一聯隊其兵員由全國各隊撥充任

命令專電（九月七日）

大總統令

▲新疆財局副總裁□□□呈請辭職李景路准免本職此令▲派遣理琪爲將軍府參軍此令▲署司法總長董康呈修訂法律館總裁程光銘懇請辭職程光銘准免本職此令▲任命吳源爲司法部司長此令▲署司法總長董康呈請任命楊蔭杭爲□□□此令▲署司法總長董康呈請□□地方檢察廳檢察長陳福民調充□□地方審判廳廳長應照准此令▲署司法總長董康呈請簡任河南高等審判廳推事□□□應照准此令▲署內務總長張志潭呈准新疆省長楊增新咨請任命馬紹武試署□□縣知事均照准此令▲阿戈拉門卓給予二等文虎章此令▲伯樹良給予四等嘉禾章此令▲細野辰雄著給予二等嘉禾章此令

蒞恩施對於時局之條陳（續）

四　結論

時至今日中國政府苟能按照代議性質重行改組則內取信於國民外見好於友邦誠千載一時之會況當今中國工商階級亦有曾經受過近代教育者爲之領袖對于國事實有無限興趣惟此興趣足以造成舉國一致之行動而將來中國之政府中國之實力胥利賴焉但此種有勢力之團體斷不能對於政府空談之計畫擬之方針遽能認爲滿足惟政府有實際之表現方能服舉國之人心政府如蔑視人民代表參政之權不問立法不問公意而欲得全國輿論之贊助是亦事之不可能者矣如政府尚欲以口頭之磋商得全國之了解則不過徒增全國苦痛之時期耳當今領袖之中已能一人建議立法事業者而此人之誠樸爲公復有事實爲證於是全國人心雖然從之政府如能因勢利導則舉國當然能犧牲一切政治之意見而重歸於統一若政府不明時勢貿然拒絕則此種偉大之國民運動亦決不致甘心寂寞而必有同種之效果發生也處今之世誠無勢力足以壓制中民政治之運動者矣愚昧也雖弊也營私也有一於此均足以壓迫此項之運動但此種壓迫之力如强則國家必蒙其大害甚至於喪失其獨立資格而後已惟賢明之政治家乃能避此大厄而與國家生命所繫之健康的進步的勢力相連合亦惟此種勢力可以給政府以實力以成歲也近年中國之歷史實爲不斷之試驗而大訓所乘成知個人之野心政治之陰謀全歸無用以前大總統袁世凱之勢力與才能尚不足以壓制全國之進步而反諸帝制張勳之復辟無効亦可爲之前車無論中國之人民如何守舊但時至今日國家斷無反諸過去制度之理最近亦有挾武力以擴政權藉外債以填慾壑者矣但衆怒所歸不一週而天怒人怨者亦終歸土崩瓦解以上所述各事無一得告成功中國之民雖受種種之試驗種種之失望然有一途及最後勝利之所歸亦未始不足以吐氣自豪也以政治之陰謀武人之勢力相與比擬其優劣可以見矣欲以勢力壓制民意之運動是無異築堤而禦揚子彼浩浩蕩蕩之洪流或可抑止於片刻但其結果則不但兩岸橫溢而且從亦無存安見收其壓制之效哉今中國人民趨向于代議制度之潮流亦猶此水雖瞬息之間或蒙壓制憂患失望相繼而來但最後勝利何屬自亦不難想見賢明之政治家當以此身與新趨向相連合確乎不爲環境所搖而培養法律上之勢力則凡籍個人陰謀以竊位者自不能與之比擬徵之近來經驗上所得之教訓斯義更屬昭然此而忽之是誠盲者也（完）

再誌中華製煙廠

中華製煙廠向英商福公司借一千萬元一事聞其內容福公司本不能爲一千萬元之借款實係英美煙公司假託福公司之名以向張謇龄督辦交涉因去年十一月初旬煙酒借款之意起極大風潮此次有鑒於去年之事實故張氏原呈文有藉以抵制英美煙公司之一語或者張氏尚未知其內容而誤以爲福公司之眞能借款也敷烟之嗜好以中國人爲最雖十齡以內之幼童亦口銜一枝溺愛之父母猶欣欣然以子女能吸烟爲得意故紙煙之輸入其漏巵在鴉片以上至於紙煙之爲害國民亦在鴉片以上能禁之否爲上策則收爲專賣一以利國家之收入一以減人民之吸食蓋專賣之煙必昂而國民吸食之量自然減少則有益於國民衛生矣既不能禁又不能專賣則惟有先提倡自行製造或獎勵民間製造以抵制外來實政黎前大總統向不吸煙且痛惡他人之吸煙然對於南洋公司則有股份對於與業公司則賜以匾額並獎勵國貨挽回利權之心亦可見矣若晴受外人之蒙混而使煙業之漏卮永世不能彌補則國民必又有如去年之反對徐恩元之先例矣此事張氏以此條獻諸元首而交財農兩部核議能否照准尙不得而知而事關國民之經濟與衛生不可不注意

農商部之施政方針

農商部之大計畫第一年設農商銀行業已成立地點在北京前門大街路西第二年設鐵廠已在鳳凰山調查一切第三年設製糖廠大約在福建第四年設絲廠大約在江蘇惟此次有獎實業債券未得獎之各券如何辦理之處就各方面主張有以換八厘債票之說有以換商工銀行股票之說惟十分之一小條萬不能換一元之股票於是又有兌換現洋之說但兌現亦不妥於是又有由商工銀行發給實業鈔票之議此種實業鈔票只准在農商部各機關用如領礦照及化驗費等項均可代現洋之用究不知將來如何結果也至於第二期有獎實業債券其形式當然變通因此次之獎券本係周自齊長農商時所印印而未發行又值洪憲風潮因而擱淺故券面之年月日幷未填入本年始另印之加入年月日等字第二次債券形式當然不同應與從前新華儲券票樣有別也

兗州兵變之詳情

山東兗州兵變一節已誌報端茲得當時兵變詳情報告云兗州素稱地瘠民貧年來水旱之災相繼市面已屬蕭條昨又鄰兗州鎮使所帶第七混成旅兵變其商務益不堪問矣查當日劫掠情形係因關餉防軍與息馬在駐防營預先聯爲一氣以晚間二砲爲同時發作信息屆時至西門大街起至東門止街長五里許商家千餘戶所有銀錢盡被刦奪貨物用大車裝載而去又復鳴槍退因放火施威其行爲比土匪尤甚最可異者刦奪以後兩營兵丁逃走者僅一二十人餘盡歸本營觀其分贓直若無事鳴呼賊匪刦掠事後尙知畏避而官兵刦掠竟而公然不諱此所以兵匪甚於土匪也聞損失總數近有百萬其間受害最甚者爲謙益恒增源公利及朱三之線莊事後商會會長夏某往見鎮使唐天喜不惟不知認過嚴治變兵且多方掩飾推諉於某軍所爲然某軍在兗僅營底兵丁十餘名以十餘名兵丁焉敢在兗鎮十餘營勢力範圍以內作此不法行爲當日架奪確係兗州第七混成旅兵丁無疑有目共見非僅數百家該鎮使欲以指掩天下人耳目何可得乎此案如何結果俟訪明再登

考察日本林業記（續）

（探木公司理事佟兆元）

若美前大總統塔虎脫氏性好騎馬羅斯福氏尤以游獵非州馳名當時與日本明治前皇之好釣魚其遺事猶聞同一膾炙人口也後德皇維廉第二日以鎗木爲事然彼以其敗餘生竄已異國特潛銷其外騖之雄心與夫佗傑之蹤月是不可與明治前皇相提而並論也明余該院又在北海道開墾五萬町步招民移住以便從事墾植焉二時至豐住町貯木所參觀此處亦爲帝室林野管理局所有專司貯木販賣之事占地一千餘坪（每坪日尺六尺平方）所貯木材全係由木曾地方伐出每年約計十一萬餘石有貯木池四個門別類貯藏頗富良材亦多中有扁柏一根長三十餘尺徑一尺一寸價值約計二千四百五十元云以其紋理條直可作飛機材料也後至猿江町內匠寮此爲專備帝室建築用材並不售賣市間有貯木池八處占地二百坪外陸地占四萬坪貯有木材十六萬積尺其貯木方法係將木材沈埋水中上壓以石不令露出水面據該處技手云此係存儲以備修造皇家宮室之用此等貯法雖歷數十年之久並無朽壞云按吾國粵湘川鄂滇諸省亦有沈埋水中歷百數十年爲民間撈出售諸市上者名曰陰沈以楠木爲上杉次之楊檜諸木又次之製爲棺槨價頗不貲然皆爲天然品非若猿江町之製以人力故工節求之甚不易也至五時冒雨歸寓

十六日晴

早至小石川礮兵工場先由礮兵大尉二宮正純接見隨員引往各處參觀中以製造馬鎗步鎗機關鎗爲主餘若礮若礮車若輜重車若窺遠鏡若馬馬掌背包軍用器具以及電報機無綫電報亦於工場製造之約佔四方里中分煅鍊工場鑄砲工場鎗工場打靡工場來復綫工場礮彈工場飛機工場機關鎗工場等類門類繁（未完）

東三省新聞

▲奉　天▼

○張使回奉之昨聞

張使出京抵津本擬于九日回奉現又改期爲十日或十一日其原因爲在津與曹使辦理結婚事宜（曹使之第四女公子許配張使之第五公子）是以改期此間聞訊後文武人員有擬赴山海關迎迓者（朧）

○梁廳長晉京續訊

高等審判廳長梁載熊晉京辭職一節會誌昨報茲聞其辭職原因尚不僅呂氏方面在京爲之破壞而與新任高等審判廳長單豫升亦素來不睦故而辭職然據檢察方面與梁氏親近者云梁氏決不辭職亦不至他調此次晉京正穩固其位置而運動也（鉞）

○張旅長帶隊回新

入關各軍現正紛紛回奉二十七師五十四旅旅長張睿亦帶領所部全數回奉乃因保護京奉路仍帶領一百七團全部于日昨回新民原防云（朧）

○使署大開防範會議

張使在京解決時局段派中難保不睛圖報復現在張使行將回奉恐其潛來奉省乘間行刺故孫代使于日昨招集軍警兩界官長在使署大開會議議定將各棧店往來客商嚴行盤查八關防務仍着軍隊添加崗位軍警稽查不時勸查以維地面而防奸宄云（忠）

○張鎮守派員請砲

呼倫貝爾鎮守使張奎武爲鎮懾蒙匪計特派鎮署副官樂禎于日昨來奉向孫代使請領大砲一尊以資應用能否邀准尚未探悉云（朧）

○馬道尹奉電來省

孫代使以張使回奉有期當電告所屬文武各機關官長遄行來省聯絡歡迎洮昌道尹馬龍潭已於日昨早車晉省矣（忠）

○各界歡迎張使之準備

張使電告准于十日由津回奉孫代使已在署召集各界會議聯絡歡迎業經着手進行在車站搭蓋彩棚預備茶點先軍界次政界商界省議會教育界軍學界鼓樂隊奏樂大呼歡迎待同署後再行輪流宴會爲張使洗塵云（忠）

○談廳長調任不果

實業廳長談國楨日前有調農商部任用消息茲聞張使因其兼任省署秘書職務不願遽易生手調任一節已作罷論惟該廳之科長科員多有調至部中者蓋因王總長欲藉以熟悉東省礦務情形云（朧）

○調動軍隊駐在地

二十七師軍隊入關之際省城防務調派衛隊旅擔負概駐二十七師之營房現在該師已全部回奉衛隊旅軍隊無所駐紮孫代使昨將駐五十三旅之衛隊一團一營調駐小東關縉紳一團二營調駐大小北關云（忠）

○三師長先後來省

陸軍二十七師長張作相二十八師長汲金純二十九師長吳興權由京到錦業見昨報茲據軍界人云吳師長已帶護衛十餘名于八日由錦回省下榻東關辦公處張汲兩師長決定于日內一同搭車來省云（便）

○教育廳成立紀念

教育廳廳長謝蔭昌以該廳于民國八年九月七日成立昨屆一週之期曾呈請省局核准于七日放假一日藉資休息以作紀念云（便）

○單廳長回奉預聞

新任高等審判廳廳長單豫升前者因改革司法事宜搭車進京向司法部商議一切茲者梁檢察長亦追隨赴京單氏定于十五日以前回奉云（便）

○王督辦尚未回省

清鄉局督辦王理堂前往長白清鄉調查匪患起見特往東邊一帶巡視已將臨江輯安興京等處查悉惟通化一帶未經查竣是以于七日由撫松抵通回省之期尙須數日云（便）

○視察員公畢旋返

警務處長王連坡前曾派遣視察員李相臣前往安東調查警政並兼查地方清潔會辦法茲已調查完竣於日昨旋返省垣報告云（朧）

○劉副官改任排長

戒嚴司令部中尉副官劉孟澤現奉張旅長令以該部戒嚴事宜日益稀少該副官職務即應裁撤故於日昨將劉副官改委爲衛隊旅排長云（巧）

○教育會舉定代表

全國教育聯合會定於十月十日在廣東開會我奉應派代表于日前開會舉定第一師範學校校長栗宗周工業專門學校校長梁成柏備居期二代表中有不能前往者即以第一小學校長吳景福頂補云

○旁旅長撤委連長（勝）

駐紮西安一帶陸軍第五混成旅長齊所部一團第二營五連張連長前者帶隊赴長白縣勦匪時不但不能奮力剿匪擊斃兵士數名殊屬有虧職守當即撤差遺缺以排長劉某接充於日昨呈請使署照准云（便）

○國會議員遄返

新國會業已無形解散一般議員紛紛出都遄返故鄉以冀將來改選時得佔一席地庶不致老守田園聞本籍新國會議員亦多先後返省者（由）

○被服廠購到羊皮

被服廠長王大中因預備製造冬季軍服前曾派員赴蒙邊各地購買羊皮以資應用茲於昨日運到山綿各種羊皮二千餘件當即收存該廠以備製造云

○安營長仍復原因

馬二營營長安鳳祥因事被撤並前監押師部迄今日久該師師長張輔臣以該營長從戎有年功績甚偉遽行撤委未免可惜因之即令照舊供職至該營營副仍回原任以示寬大而策將來云（朧）

○懷德警務長記過

警務處長王連坡據視察員報告懷德縣警察所長何顯廷從事疏懈不理公務旋經查實遂記大過一次以示懲戒並通知各縣以儆將來云（巧）

○委派兩小學教員

大北關第三小學校教員韓某辭職委派第一師範學校本科第十四級畢業生錢景綸接充第四小學校教員劉廣紱次任原城第二師範學校國文教員以師範學校畢業生曹宗周接充均到校任事云（勝）

○派員勘驗馬路

由大西邊門起至馬路灣東頭止之馬路現已翻修完竣王處長當呈請省公署派員勘驗王代省長已派財政廳科員于常安前往勘驗云（勝）

○電報新生揭曉

電報傳習所於五月致試新生至昨日始將各卷閱竣評定甲乙計取正取生高深何永祥等四十名備取生張榮茂等十名同時發榜定期入所傳習云（巧）

○衛隊旅演電影誌盛

衛隊旅旅長張學良爲振起軍人尚武之精神特於昨晚在旅部演此次奉皖戰事紀念三電影片全旅官佐兵士均行參觀並請各師旅團營官長前往參觀云（便）

▲長　春▼

○分所長更換

鄉五區分所長尙志濤自到差以來對於職務漫不經心經上峰派員查視該所長確有瀆職之事實應即撤換遺缺以警察隊督查員盧芳芹調充該員奉到委令于四日前往該處任事云

○催造職員表

本埠縣公署昨奉省長公署訓令內開按奉北京審計院電文奉大總統頒布命令限制冗員禁止兼差規定調查表式令行各機關將在職人員姓名及薪俸數目到差年月照表填寫呈送備查等因該署奉文後當即轉令所屬各機關有無兼差人員遵照表式填送以憑核轉云

▲吉　林▼

○軍政兩署合併預聞

鮑督軍以省公署樓房較軍署寬大擬先將軍署參謀處副官處軍需處移入省公署辦公鮑督亦遷入省署省長內宅鮑督軍即往省公署辦事以便兩署合併之預備俟房間分配安協軍署各課再移入省公署以便辦公而免双方奔走云

○清查土地局部准改組

吉林清查土地局擬改爲吉林全省清理田賦局續辦吉林等縣自報升科暨接與沿邊各縣清丈未竣事宜擬具章程及修正規則呈由省署咨行內財農三議會核立在等情曾誌本報茲聞省署現准部覆略云查該局所擬改組清理辦法係爲結束全省田賦起見所擬章則亦均妥協自應准予照辦請即查照令遵可也

○請地建築自治所

省紳松秀嵩等請人以糧米行原自治會樓關經永衡官銀錢號售與中國銀行恢復在即自治會事務所急應籌設且省自治會爲各地自治模範機關應建築房舍無相當地址刻以後魚行公家運動場尙屬適宜特具情呈請省公署撥用省署以運動場係遵部章設立撥給建築自治樓房有無妨害特令交教育廳核復呈覆再奪云

○公署職員之更動

省公署秘書廳高等秘書二員辭職鮑兼省長調軍署鄭秘書兼充月薪四百元調軍署鍾陳兩秘書兼充省署秘書月給車馬費大洋一百元又政務廳第一科科長辭職遺缺改委鄭毅接充第三科科長張秀楷辭職改委該科第一課課長羅君鐵兼代第二四兩課課長及各課課長已有更動日內亦即發表該廳課長楊貽珊辭職已經慰留不准

○日警察增加六名

駐吉日本領事館爲管理旅吉日僑計曾設有警察長一員警察二員茲森田總領事以該領事館旣改爲總領事館且旅吉僑民逐漸增加特由大連民政署請添派警察六名來吉以便支配業均到吉駐領事館內計日警官一員警察八員矣

○蔴袋工廠組織續誌

魯人明禮堂君組織蔴袋工廠一節曾誌本報聞明君現在正竭力招股預算須大洋一萬元並有多數資本家以爲有利可圖其表同情又明君現已函致上海訊問美商愼昌洋行有無此項製作機器云

○大租又展一個月

省農會前據農民代表侯祝平等呈請將八年度田賦再展緩兩月由該會轉函財政廳核示一節已誌本報茲聞該會現准財廳函覆略云查吉林縣八年度佃賦緩徵期限業經展緩兩月至陰曆七月底止在案事關國課一再請緩實屬難准惟據原呈內稱匪患紛擾人民自顧不暇等情尙屬實在應准從寬再展緩一個月至八月底止免予加罰此係破格體恤期滿不能再展請即轉令該代表等查照可也

○水田公司成績觀

本城牛馬行有王律師與入籍韓人裴某協組水田公司于今春在段大屯西開懇水田約達三百餘晌自下種稻成績極爲良好聞將來每晌可收稻二十五石較旱稻所得實增三倍有餘云

○京高覆試生狀況

吉林教育廳選送北京高師學生李宗閣等因原定八月十五在京覆試嗣于上月九日由吉晉京詎到京後並未如期覆試直至日內始宣布定九月十日起舉行覆試據京來消息此次該校共招生百二十名除已取四十三名及去歲補習生四十餘名外缺額不過三十餘名而現時各省到京覆試學生已達三百左右非眞優秀人才實無把握其分三日覆試十日試驗歷史地理國文十一日理化博物英語十二日口試及檢查體格李君等現寓北京宣武門內中京畿道大姿成寓五號云

○律師聯合會開會期

省垣律師公會前准全國律師聯合會函稱原定本年八月一日在津舉行全國律師聯合大會請隨派代表與會等因近又來函謂前函諒荷台照原定會期因戰事發生未曾舉行現定于十月二十日開會不至再有改期情事務請貴會推舉代表如期與會是爲至要云

▲大　連▼

○虎列拉又行發現

大連市內去歲曾受虎疫之害幸防範得法不久消滅現下又有虎疫發現聞市內信濃町日人小川龍一得病一日而死經官署檢驗係眞正虎疫又滿鐵某苦力患此症死五六人檢驗但係虎疫是以民政署令衛生主任竭力防範一面着醫士繼行注射一面籌辦防疫之器俱云

○陳醫士熱心診治

山城町滿鐵病院內科醫士陳鴻升醫術甚深畢業於奉天南滿醫學堂任職以來對于入該院求診治者無不有口皆碑云

○市役所注意街道

大連小崗子商民頗繁盛街上每日刮風塵土迷空商界大有煩言本埠市役所有鑒于此除修補道路外擬用自動車運水沿街洒滌刻正在籌畫一切云

○協茂盛煥然一新

大連市內羽前町協茂盛綢緞莊開業以來頗受各界歡迎近該號主人因樓房門面不甚整齊特大興土木重修門面但用磁磚帖補樓房潔淨俱仿洋式刻下工程告竣大有煥然一新之概云

▲開　原▼

○發領生計費舞弊

開原八旗連巴爾虎共歸九旗兵額八百餘名自旗丁撤消後所有缺伍全部撤放所收官地價按四成撥歸旗兵計量分派發餉歷由縣局撥發每年俱經旗員赴省請領旗餉川資由各兵生計項下分配扣負每兵恆有扣去一元之譜本年又屆發放生計期限縣知事與護理城守尉據兵額擇節款項免予赴省領款公函請撥業已撥款到縣勿庸扣負每兵一名應領洋五元四角仍由各兵扣除二角竟按五元二角發領其中頗有弊端巴爾虎旗英林白玉堂如此舞弊其他八旗諒亦難免云

▲哈爾濱▼

○濱黑路敷設計畫

頃據可靠消息濱黑鐵路因需欵浩大擬借用外資軌道之寬狹已決定英尺四尺八寸並擬自該路開通後所有中東路哈門一段之軌道亦擬改爲四尺八寸以期與南滿京奉等路互相連絡云

○發現中交行僞幣

本埠中交兩銀行自發行國幣券以來該行等一祛從前有始無終之弊並無限制兌現信用昭著惟日下市面發現僞造者以十元最多致難辨別眞僞方法記之如下一眞幣之號碼均係七位而僞幣僅六位二眞者背面皆有總裁及總會計長之英文簽押僞者則無三僞幣于機器圖章中心有針孔一個係用兩紙黏合紙質較厚且色澤略淡而不若眞者之光潤以上各節務望各界注意則眞僞自分惟此事有關中交兩銀行前途尙祈當道派人員四處查訪拘懲究辦可也

○警兵竟控捺長官

本埠道裡某飯館日昨（七日）有駐紮警備隊警兵馬某等在該飯館吃飯並令遣送該號言無人往送該警兵大爲震怒罵不絕口該號稍有理論該警兵竟約來警兵七八人將該號執事者打傷并櫃夥受傷頗重適有探某極力勸解該兵等不服將探某大加申斥探某稍理論該兵遂往告隊長陳某該隊長即親往查明由見飯館器皿俱被搗毀兼受傷者甚重自知理曲乃以善言將該號及探某調處多時繼將爲首者責棍四十該兵等于是有請假者或交還服裝者該隊長復加申斥該兵等互相聯絡赴警部控稱押告已將陳隊長傳案如何了結容訪續誌

○俄匪刦財之詳情

本埠道裡德緊號被匪擊斃掠去銀欵已誌本報茲經調查是日該俄匪三人在中國七道街僱乘電車一輛言明赴上號未至上號時該俄匪即將該車夫執斃繼將該車撥回行至道裏正過該號櫃夥遂將該櫃夥以槍擊斃奪其財物驅而西行及至十六道街將一人力車撞翻坐客受傷甚重該管警察見該電車行動如此惶恐甚爲可疑遂尾追其後電車忽然車輪撞壞不堪行走遂各逃逸能否破案尙未可知

▲西　安▼

○清鄉員公畢去安

清鄉總局特派西安東豐西豐三縣清鄉調查員王鈞衡前來西安調查業誌本報該員對于調查窩匪通匪濟匪等事異常認眞其點驗全境保甲除東大清鄉下臣保長辦理保甲手續完善大加獎許外其餘保長辦理稍差者嚴加申斥即時指示該調查員已將安境應行調查事項略有端倪于月之七日往東豐縣調查一切以便報告總局而資核辦云

▲洮　南▼

○調查兵民衝突

駐洮二十九師騎兵二十九團第三營營長因地方演戲酬神士兵與農會衝突經人和解未能了事地方代表遂電與上峰上峰已派委員赴洮實地調查九月四號該委員朱某協同師部副官長陳振之副官王子和帶護兵二十名前往調查眞相如何俟訪再誌

▲法　庫▼

○劉區官有提升消息

東一區官劉海宗由巡官而升區官歷充警差有年對於警務行政頗稱幹員深得上峰所嘉許日前由省警務處傳來消息已經該處長檢定提升警察所長不日即可發表確否姑誌以覘之

○收價委員調任義縣

官地清丈收價員吳蘊忱在法收價多年對于收價事宜頗稱能手現奉總局命令將吳君調任義縣吳君奉令後將經手一切事務結束清楚俟新委員前來接收即赴義縣視事云

▲岫　岩▼

○學界新寫眞（續）

十一）南區朝江宮及三尖泡兩初等學校相距甚近彼此感情又厚學生之模範極多三尖泡教員汪一峰朝江宮教員王瑞三俱在校多年老成持重朝江宮學生一級三十餘人學董汪子彝對于校務極力提倡三尖泡學生一級四十餘人學董李春峰關于校事亦具熱心該二校成績以國文爲最佳足徵教員之國文程度及足徵平素之注意十國文也

○勸學員分途調查

勸學所長何星彩以暑假期滿各校是否授課殊難憑信昨特與勸學員會議下鄉調查趙海山勸學員往北區劉子階一帶于墨林勸學員往東區南馬峪一帶已于昨五號分途下鄉認眞考核矣

▲榆樹縣▼

○關廟竣工有期

榆樹老爺廟年久失修坍塌之處甚多廟中住持僧向本城各商家及住戶募欵修理殿宇神像亦重新繪畫牆壁廟門均加以精美之顏色金碧輝煌煥然一新聞不日即可竣工云

▲樺　甸▼

○財政討論會近況

自財政討論會成立地方人士頗抱樂觀蓋地方人有討論機即有監視機主任財政者不能不有戒心也試將成立概況及開會情形畧誌於下

（甲）成立宣言　馮縣長畧謂樺邑物產豐富而財政困難者實由於生者寡食者衆天然利源異于地也今後利民厚生何以入手所討論者一也再就地力觀察紙幣充斥因取締之影響而財務處幾乎停閉今後維持信用收回紙幣清理積虧將何以入手又不能不討論者二也欲各機關協力組織以維持殊難責其進行今後關于發揚教育以啓民智維持警務以維治安又不能不討論者三也然無米之炊巧婦難爲提倡必有人進行必需款此財務討論會所以不容已者也是以仿吉省成辦法規定簡章（見前報）委任會員（廿四名）諸君熱心公益能輔導進行有兩種主義第一消極主義整頓是也此會不立對于財政腐敗或以自重或以情面不肯進言以致無振作之日第二積極主義發展是也此會成立後各界關于籌款方法可隨時建議凡樺邑之利源所在均能設法利用之庶政不患無發達之日矣（未完）

▲甯古塔▼

○軍警協勦股匪

本邑花臉溝聚有胡匪三百餘人昨經軍警各官長統率大隊前往剿捕聞已將此項胡匪包圍正在交綏之際勝負雖尙未分大約軍警必能滅此醜類奏凱而歸也姑誌誌之

▲一面坡▼

○副司令移駐坡街

吉林陸軍三旅一團長兼哈綏副司令張維翰前本駐防綏芬嗣以第九師由俄境撤還五站該副司令遂西防穆林等處現駐德堂司令以胡匪迭有窺劫坡街之耗人心惶恐特調該團長帶領所屬各軍來坡以資鎮攝而保公安云

○又調到步兵兩營

寧阿爾鎮守使兼護路司令誠德堂氏近以匪勢日見猖獗所屬各防竭力維持猶且時有不測坡街爲哈綏各軍樞紐地方防守一切非厚集兵力難杜匪人覬伺之心故特調馬營長帶同全軍來坡駐防外又於各防軍中選拔兩連專司應援各站似此防衞周密地方庶可無虞矣

○匪刧運柴火車

東路匪勢猖獗近日已達極點茲本月五號夜間哈綏司令部突接石道河子防軍急電報告頃有胡匪數百名乘夜潛赴車站將拉運火柴之火車三十餘輛强迫管理機關司機師開赴溝裡至劫奪火車或係捐欵或運匪他往尙未查可知當經誠德堂司令立派步兵馬營長暨鎮重營魏副官各帶兵馳赴該站堵擊未悉能果奪回否耶

▲黑龍江▼

○巴彥縣警長易人

江省警務處于九月六日早七鐘接孫督由奉來電畧謂巴彥縣警察所長張仙洲調省遺缺以王相臣前往接充警務處長朱墨林即行分別令知并委任王相臣爲巴彥縣警察所長該所長奉委後即行到巴接事矣

○警界現形記（續）

（三）以拘留爲利藪　凡民間有爭執不休往訴警所者警官自宜從而排解之成案情較重不能和平了結者自宜從速送縣非涉違警不得擅行拘留乃杜所長竟敢受詞訟無論何等案件一經告發即擅行傳押輕旬累月被押者每日伙食訂以江錢三十五吊或有當日完結無拘押者其伙費亦以五日計算彙之完案時復迫令原被納錢酬勞科員附勞傳達附勞文案附勞稽查附勞縣士并警務局夫局役諸如此弊指不勝屈

（四）違號糧草　警察之設原爲保護地方治安乃杜所長不惟不加保護反派長警赴四屯向民間違號糧草秣糧每百捆作價錢十吊糧則較市價折半而已及至送到警所亦不過給以白紙書黑字之無期紙條而已何曾有給與分文如無糧草之家即派令出錢以便外買青馬溝孫金因無糧草出錢一百五十吊張萬富出錢一百六十吊大平房于家出秫楷五百其他尙夥實難枚舉劉已在肇州起訴名爲保護治安之警察實乃擾亂地面之强盜也（未完）

批　示

▲省長公署批示

原具呈人撫順縣民陳永魁陳青山等　呈爲保留已撤保甲委員佟常原由　呈悉查該縣保甲委員佟常原被控飭查屬實業經令縣撤差在案該民等何得率請保留具請多要挾殊屬謬妄所請不准並斥此批副呈批發撫順縣知事查照

原具呈人高富氏　呈爲盜賣民產請派員徹查由　查此案前據縣呈報此項房產經變賣抵還日商債務案回原借字據註銷在案該民何得希圖翻案來轅屢瀆不准此批

▲財政廳批示

原具呈人楊占春　呈一件爲報領官地由　該民報領之地業據警署查覆計面積五方丈二十方尺列作下則每月應納租小洋一元〇四分並應繳冊地費現大洋二元二角仰即如數交清以憑飭照營業此批

新　詩

◇我們的火

（譯武者小路實篤所作紹介）

我們的火雖小、
我們的薪雖少、
我們不憂不惱、
眞心求神——
何處薪來到？
願供給我們糧草、
使這星星地火永久不滅。
神啊！想你也應贊好。

冠蓋往來

▲宋小濂氏（東清鐵路督辦）八日晚由奉赴哈爾濱

▲江藤大吉氏（鐵道省囑託）八日晚[illegible]

▲[illegible]一氏（[illegible]）由安奉綫來奉九日[illegible]

▲森本[illegible]氏[illegible]八日晚[illegible]

▲古賀廉造氏（日本拓殖局長官）于十一日晚過奉赴哈爾濱

▲草間氏（駐哈爾濱日本總領事）一行三名九日早由哈爾濱來奉即日由安奉綫回國

▲橫山雅男氏（日本統計局[illegible]）偕統計課長八日晚由安奉綫赴安東

▲澳非忠溫氏（陸軍步兵少佐第十六師團高級副官）九日早由北方來奉即回任地

▲王潤貞氏（吉長鐵路局長代理）八日晚赴長春

▲丁克諾斯伊氏（駐日瑞西公使）八日早由奉赴京

▲長谷川三井大連支店長九日由奉回任地

▲瓶子興市氏（朝鮮總督府駐奉員）九日早由安奉綫回朝鮮

▲太田三郎氏（朝鮮銀行理事）九日早來奉住宿大和旅館

▲岳開先氏（北京商紳）八日晚由京來奉

▲齊裔士基氏（駐奉俄國陸軍武官）九日晚由津回奉

新潮飛沫

什麼是新文化的眞精神

（少年中國第二卷第二期）　（陳啓天）

「新文化」這三個字在現今已個個人看慣了聽慣了說慣了究竟什麼是新文化的眞精神現在的時髦幾乎個個人都是新文化運動家究竟運動的是什麼新文化？這個問題如果自己不能答出來不但不能消除反對派的誤解和疑慮就是贊成的人也難免不明眞相終久不能得什麼好效果甚至於厭倦自己拋棄了所以我們愛想的人都有「什麼是新文化的眞精神」的疑問很望那些提倡新文化的學者說個明白才好然而鬧了新文化運動已有一兩年說明新文化是甚麼的却很少只有胡適之的「新思潮的意義」一篇較爲切要——他說「新思潮是一種批評的態度重新估量一切事件的價値」又說「新思潮在輸入學理研究問題整理國故再造文明」——可以稍解我們的煩悶了却依我的推想這個新思潮的意義似乎偏重思想和方法一方面不能算文化的完全界說思想和方法固然在新文化裏面占很重要的位置而人生和社會方面的新傾向也是新文化裏面的一種眞精神所以我解答這問題的意思分兩方面一是人生的新傾向二是思想的新方法合起來才是新文化的眞精神現在分說大概在下面對與不對？還望胡先生和讀者批評

一　人生的新傾向　新文化的眞精神一半在解決中國現在切要的人生問題就是人生由一種舊傾向到一種新傾向向那種傾向就是人生一切行爲的標準傾向一新人生也要隨着新了人生的傾向是甚麼？可以細分幾個說

（一）由靜的人生到動的人生　我們素來說人的根原是靜的所以人生要靜儒家說「人生而靜天之性」「主靜立人極」老家也說「與其動而遊紛毋若靜而無爲」至若佛家以清淨寂滅爲歸依更不待說了於是中國漸漸弄成了一種死沉沉的社會國民也弄成了毫無生氣的人生到近來生物進化論輸入說人也是一種動物由下等植物一步一步進化得來的西洋哲學家更本生物學的原理說人生的本質是動的是要動的以柏格森的創造進化論爲頂透徹於是動的人生哲學相機輸入中國人生觀因此大變由靜的由死沉沉的到活潑潑的這是人生的一種新傾向也是改良人生的正當傾向

（未完）

神皋雜俎（本欄歡迎投稿）

小說

警世小說 落溷記（五十）

儒丐著 禁轉載

尚氏見了。忙問你作什麼。爲何這樣慌張。那婆子說。方纔我在門房坐着。忽見顧小姐出了門。我問說。小姐上那裡去。天不早了。他說不上那裡去。只在門前站一站。我等了會子。不見小姐進來。出門一看却沒有一個人。這早晚了。鳳樓小姐一個人向常沒出去過的。若是白天。我也不疑惑。如今有十點多鐘了。出門之後。竟自不見蹤影。所以進來回稟太太一聲。是打發個人找找去。是怎的呢。尚氏一聽。心裡好生納悶。那夫人也疑了。忙問他什麼時候出去的。你們誰看見的。這個婆子便是前天跟鳳樓出去的那個王媽。因說。是我看見的。北京來的那個吳媽。方在廚房和着廚子收拾傢伙。是我一人在門房坐着。看見小姐出來說。只在門前站一站。誰知出去半天。竟自不見那里去了。所以進來回一聲。或者小姐一個人。又到河岸上閒散去了。這大黑的天。也不能上那裡去呀。那夫人此時把一心的氣。已然消了。反倒嚇成驚慌樣子。忙向尚氏說。不是我跟他嘔了幾句氣。他心裡不自在。去行拙志。尚氏說。那能那樣。或者他到街上走走。舒舒他的氣也是有的。你老人家先別着急。我趕緊打發人找找去。當下便教王媽和廚子。你們二人快去尋一尋去。二人聽了。分頭去尋。半天回來說。尋了好幾個地方。並未尋着。那夫人已然大哭起來。尚氏也是慌了。淑琨淑瑩。也都爬起。尚氏說。僱生今晚他們爺兒三個又都宿在舖子裡。因向廚子說。你趕緊給舖子打電話。教老爺快回來。就說家裡有事。廚子聽了。去打電話。這裡已然亂成一團。少時那子儀家來了。見家人這個樣兒。心知必有大事。又見那夫人在那里哭跟抹淚。忙趕上前去問說。爲了什麼事。這樣哭起來。趕快說了。我好明白。那夫人聽了。止住哭聲說。你回來了。你坐下。方纔我跟你外甥女兒拌了幾句嘴。誰知他負氣。一聲不言語。竟自出了門。已教底下人各處找了一遍。不知他往那里去了。所以把你叫回來。這孩子不是行了拙志。那子儀說。不至於。但是你們娘兒倆究竟爲什麼拌嘴呢。那夫人便把鳳樓的話。另徵學說一遍。子儀聽了。吃驚非小。說。外甥女兒怎麼也沾上這種過激思想了呢。如此看來。他出門萬不會行拙志的。此時先找人要緊。因向尚氏說。你在此小心勸慰着姐姐。我趕緊到工部局和中國地面去報告一聲。或者不至于找不着。說着慌忙出門。仍坐他來的那輛車。向工部局去了。（未完）

短篇紀實 幾回得見（一）

（雪影）

斜陽如綫。越增加人愁思。那天上籃雲色的暮雲。映照在玻璃窗上。呈異樣色彩。離奇幻變。正彷彿人在愁城中。消磨歲月。悲歡無常。絕不知何處是出城路徑。何時能登彼覺岸。有少年一個。獨在屋中。愁眉莫展的長吁一聲。說人在世上。恍如春夢。生活更是無味。說什麼求名立功。無非自尋苦惱。看他朝不及夕的作這事又建那業。無底的慾壑。從沒有滿足之一日。就到了老顏白髮的時候。還是孜孜不休。最後不過在曠野荒城中。博得一席地。以樂餘年。說起來眞是可笑。又復可憐。有誰能頓醒黃粱。効那淵明嵇阮一流人物。攜酒彈琴。種花栽竹。大有超然世外之概。享那無窮的清福呢……語畢。還嗟嘆不已。這個少年。曾受過新教育。具有新思想的人。只是稟情偏僻。常生厭世的感想。家計寒素。例無餘食。遂謀自所立。以爲實現個人主義的初步。斯時想必又要秋繁冗。無其樂趣。恰將愁腸引起。寫了一番牢騷。遊些時候。便撿了幾張來的報紙。以涼傘代手杖。緩步當車的。往萬泉河去。萬泉河。在瀋陽東南隅。去城僅里許。澄碧生涼。間紅助泉。算是個消夏的地方。少年每常公暇。便流連其間。藉以發放胸中的鬱悶。但是情既寂寞。傷心人爲能不觸景感慨。萬泉河曾受波臣蹂躪。森森的碧水。已漸而不潔。先染污泥的荷花。竟一瓣瓣浮在水而上。就像苦海中慈航。普渡群迷的救生船一樣。而悲憫衆生不能渡得彼岸。少年覩此悽涼景況。愈覺傷心。於是趨往南行。至鷗波館。館中草花生樹。群鳥和鳴。眞是別有天地。頗可爲博物家研究的資料。館之東。有花園。廣可數畝。萬花如錦。草木舒青。海棠經雨透出胭脂顏色。又有黃白或紅色的茉莉花。點綴其間。像是在地上鋪了五彩色的絨毯。光滑可愛。而秋的興趣。相結成陰。勝夕陽遮住。行人正好庇行其下。（未完）

筆記

▲吟香館瑣誌（同邑劉沛生投稿）

▲瀉孝子

那南瀉生。忘其里居。家貧甚。竟日仰不爨火。煢立懸懸。極人世之困難。生幼失怙。依母度日。形影相隨。爭柔承歡。將暮。風燭殘齡。二豎爲虐。而大病來矣。生則席遊枕伯。終日追隨。茶飯藥爐。未嘗離處。滴泣殘臘。母疾稍愈。思食肉苦無所購。生至屋下。引刀自割其股。飼血淋漓。無絲毫畏葸。狀。竟畢獻母。孰意昊天不弔。景難留。一枕黃粱。終天抱恨。生痛不欲生。遂撫棺哭號。廬墓三年。啼叫風雨。與鬼爲鄰。從未嘗稍形倦怠。噫。孝子之爲孝也。亦云至矣。方其引刃割肉。絕不少惜。較之子推之割股啖君。其厚薄親疏之殊。識者自有定評也。

▲蛇劇

閩山縣桃宮道士程祝南。飼異蛇一條。質白章。長丈餘。日飼以食。食既遂去。不害人。不害物也。由是人敢近之。一日道士臥病不起。蛇輒以藥。點首者再。道人服之。疾遂已。自是凡宮內有疾者。願祈藥於蛇。屢用之成驗。今已數年矣。余客歲親至是宮。曾見其異。噫。蛇本毒蟲。未聞能劇飼之者。若道人之所爲。亦云奇矣。

諧文

▲梨園打油詩

園中茶役也行家。看見進來調大爺。果品乾鮮齊擺上。忽忙又去泡壺茶。坐在池中前幾排。一心專爲捧場來。只因坤伶多魔力。喝彩聲音彷彿雷。出入應酬第一樁。時髦妝束是風流。卯名角色無心看。兩眼直瞧精與頭。去到公園小綠天。馮車坐下緊加鞭。今朝眾友齊到來。戲又得聽又省錢。

▲慾海記（秉奇投稿）

溫柔鄉裏。離恨天中。有慾海焉。陷其中者。輒昏然而不知出。茫然而不覺溺。游焉嬉焉。樂以忘歸。是豈慾海之能陷人哉。亦人之自陷其所陷耳。余嘗于消魂月夜。癡情日醉心時。仿武陵漁人。沿桃源之路。過愛河之濱。而放棹于慾海焉。見其中波翻柳絮。浪泛桃花。底不知其幾何深也。廣不知其幾何遼也。水鮮紅。作胭脂色。味酸澀。與醋相似。飲之使人作三日嘔。故鄉不欲吃之。惟有蕩舫數隻。中載青年男女數百人。由愛河橋邊。蕩入情波深處。男則丰神瀟灑。多類潘安。女則姿態嫣妍。都同西子。或窗前密約。絮語不休。或檻外偕行。含情問答。或閉戶藏嬌。雖窺半面。或隔簾隱約。時現全身。更有群並蒂蓮。夫妻恩愛。以大發嬌嗔者。披百花衣。戴九鳳冠。以自鳴得意者。凝容戀態。艷色柔情。雖有萬生之筆。亦難形容其萬一。可謂極一時之盛矣。無何。狂風驟起。巨浪掀天。向所見之蕩舫數隻。已掩入海洋濃霧中。不知所止。而舟中之青年男女。其結果更不堪問。嗚呼。可以警矣。孰意世之癡男怨女。率而入者。踵相接。是自取滅頂之禍也。于慾海乎何尤。歸而記之。用以規己而警世云。

戲評

●燕台歌舞

▲戲塲叢談（隱俠）

前在吉祥園。聆李百歲之拾金。欲學劉永春高平關之前。先述劉之聲調。不使鼻音。在鋼鉄花臉中。實爲特色。並謂永春一生演唱。專演大戲。黃金台伊俚。取榮陽項羽。唱句無多。却而不演。漸風知永春者追學高平關快板一段。聲音鏗鏘。允有永春當年意味。予不聆劉戲久矣。致聆所學。如見斯人。不勝生今昔之感。

星期日赴廣和聽廣州城。文武各場愈見整齊。沈富貴呂爲春。蘇富恩王元請。韓富信。張歡忠。張富相方士龍。吳富琴。劉國英等。均具特色。此劇爲通俗教育研究會所編。當建成時排演。已爲各界所歡迎。穿插情節。尤能感動社會也。

王鳳卿與尚小雲合演。實非予之所料。鳳伶爲今之生日。負有重大聲勢者。歸後若能久于同出。亦爲人之所願云。

星期日在第一樓。聆張如庭之碰碑。聲調純學譚鑫培。前後唱腔。淋漓惻楚。洵得譚氏之精奧。張伶向搭中和時。在郭仲衡肩下。今較前大見進益。好自爲之。不難如張毓庭從前之聲勢。予有厚望焉。

品花

▲我之花事談（黃花投稿）

留香館綵綺桂枝書。貌都小姿。而吐書識字。溫文爾雅。洵北里中不可多得者。友人霜君。嘗校書于花春時。已結識之。今調入留香。不期而遇之。校書之應酬客人。別具一種可人態度。洵非尋常以上洋派米溫偉能媲者所可比也。

西天寶閣蘭。以津門作派。作極水之花。工小曲。尤精皮簧。友人樹詩之新相識也。曾聆其唱碰碑。探母。武家坡等劇。成悲壯若老。或凄惋纏綿情惻。令人心蕩其好可謂伶聲繞長。我無間然矣。

月紅寶翠。姿色豔秀。性情溫柔。瀟水花界中之錚錚者也。爲花界之賦友。日昨花界以營救和委。追其柑閣。校書擧止大雅。言談不苟。於應酬一科。尤爲特長。對於客主。一視同仁。若語校書。好自爲之。前女生涯。自當更進一步。

文苑

▲思歸行（方孝稜）

秋風起兮天氣涼。瀼瀼白露凝爲霜。條變色木葉黃。浮雲蔽野日無光。遠望故鄉限河梁。中宵洩淚我肝腸。幽思轉心頭傷。數行泣下霑衣裳。

▲灞橋作

執手郵亭別思迢。青山流水路魂銷。千條楊柳遺繁折。送盡行人是灞橋。

▲渡咸陽河

倉波兩無恆。渦迴思如何。沙岸柑語。夕陽窺草多。白鷺如眠嶼。滿風吹戈蘆。方舟輕若葉。歸渡咸陽河。予懷久紆鬱。臨風聊放歌。

▲砧杵共秋聲題賦寄哈爾濱藍宜之君

霜遠閨中刀。透衣答遠征。千家秋杵響。萬戶暮砧聲。落木催何急。空庭聽倍明。孤蛩吾斷續。敲月韻淒清。砧罷三更漏。寒蛩四壁鳴。誰憐兒女恨。都是別離情。風雨人何處。關山路幾程。隔鄰吹鐵笛。倚枕夢難成。

雜報

△奉天▽

監獄中對待罪犯

監獄中之黑幕因乏人調查是以未能揭破茲據獄中滿來人云第一監獄之典獄長人極平和惟取下無方往往其曠廢即如每日之菜飯縱慣於粗者亦難下咽因高米粥飯稀且半生不熟又不能當屬菜當老茄子煮得爛各人一枚云（由）

馬戲團行踪誌聞

意大利薩克司馬戲團在奉大新市街開演五日頗受中外人士之歡迎現已於鐵嶺在朝鮮銀行門前搭棚演藝本夜開演二次大約明日當赴長春折而仍回奉天聞擬在城內開演云（勝）

日警長訓諭兩事

日站警務署日昨午後二時招集各旅店執事及各妓館當班稱至警務署日署長親自諭令二大端（一）清查戶口對于來往客人詳細盤查以免匪人隱跡（一）禁止鴉片烟無論販運開燈務須斷絕不得陽奉陰違云云（發）

張翠仙又將來瀋

著名青衣坤伶張翠仙自去秋赴吉後本省梨園中之青衣伶色可謂闃其無人矣聞慶豐閣主爲迎合顧客心理依計復聘該伶同來目下尚在接洽中惟不知該伶之能否應允耳（勝）

偷兒冒認親戚

東關王媼昨赴街購物突有一某甲向其行禮旋曰姑母往那去王媼雖未認識以爲必係親屬後答曰買物去某甲又曰適遇表弟令我將姑母之貸錢拿往金店收拾去一面說一面强由王媼頭上取下金簪（價值二十餘元）旋即飛跑而去王媼還連聲高呼我不收拾你拿回來吧再視某甲已無踪影始嘆悟其並非表親乃係偷兒之妙計然亦無可如何矣光天化日之下而竟有此等行爲豈非咄咄怪事（臨）

呑金自盡之續聞

大西門裡順城街薛領東之妻呑金一節已誌昨報茲據調查該氏所呑之金將自己金鎦子脫下剪碎呑服經薛領東聞知急赴西醫設法醫治金吐病愈未致斃命昨誌斃命云云原係誤傳

渡河索費之衝突（使）

某警錄事王某日昨因事赴城南道經渾河船夫向其索銅圓二枚王某因一時不便給以車票船夫不但不找且非要銅子不可以致相互謾罵有鄰鎮警察亦在船中出而干涉因有所偏袒又將王某大打王某乃將警察推入河中警察怒甚由河中跳起上船將王某打亦被警察隨將王某帶至警所懲辦云

楊海山公然賣煙（巧）

小南關德源酒店胡同住有楊海山者素以開設煙館爲業所獲已屬不貲近復大加擴充一般煙鬼絡繹來如織並時對人云我這煙館雖然不是官准卻也無人能禁可知其有恃無恐矣（虜）

此母也居然做壽

小南關大街有侯媼者其膝下有二子一女其長子向在門輸玩耍戲法次子以賭博爲生竟留衣服華麗治游平康女即早年說書之蓮貴是也因結識口某銀行長遂以多金贓之金屋近多頗有積蓄閒日昨爲侯媼生辰院中搭蓆棚並邀請女及戲法鼓樂等以助餘興議論者亦頗不乏人（便）

冒充稽查

大西關住有無賴朱伯然者每日藉放印子錢爲名出入娼寮販賣煙土由來已久因其自謂係某警稽查故該管警察及偵探畏其有勢力不敢查問云（忠）

鮮菓暢銷

城內鮮菓行今年較比去歲暢銷而各種水菓刊貨亦較往年爲多茲以中秋較近鮮菓均多成熟昨八日由關裡運到白梨葡萄等計十七大車分銷各鮮菓行云（便）

花放自由

日站百花仙館妓女寶寶因屢受其領家之虐待于日前潛往警察署請求頒專當經警署制決令該妓出洋二百元與其假母完全脫離關係當經雙方認可現在該妓搭住平康月簡班爲自由花矣（臨）

△安東▽

科長返安

安東警察廳司法科長于錫瀛任差數載克盡厥職日前令請短假回籍致閭于君業將私務辦畢已于日昨返安照常視事矣

●賭局宜禁

安東七道溝自市塲停辦以來各賭局亦援一律滿溝惟七道溝二道橋大營下地方時有指骰子寶者數盤明目張膽初無忌憚未知有管理責者亦有所聞否耶

△大連▽

各伶來連

本埠永善茶園近爲擴充營業起見特由上海邀來名伶張國斌李永利張德俊郭韋揚四人昨已抵連不日即開演該園將來必有一番起色云

車傷幼童

本埠伏見台昨日午後四時有某號馬車一時驚駛將李姓七歲小兒碰倒在地腹部受傷流血如注後被其家人醫見將馬車扣留一面送至醫院調治有無性命之虞尚未可知

檢驗旅客

本埠往來火車時有病人現經警署衛生課檢驗近似虎疫經官署派衛生夫仕帶領醫士多名對於往來旅客均行注射以免發生虎疫云

老而自縊

本埠小崗子宏濟街南部昨有自縊之老叟報告官署檢驗年六十餘歲係北城人腦部受病症數處腰間帶錢夾子一個內有當票二張確係因窮所致比即掩埋云

△牛莊▽

甲長更換

本屯前保甲總長魏昌一君已充任海城南鄉局辦事委員兼附城總甲長所遺牛莊總甲長一席已委喬乡三接充當已視事人地相宜必有一番整頓云

△范家屯▽

添聘繙譯

本屯警察分駐所已歸公主嶺第六區管轄因毘連附屬地中日雜居每遇交涉語言隔膜諸多棘手儲縣長有鑒於此特聘熟悉日語之呂貴臣爲公主嶺范家屯警察繙譯員以便通譯而資整頓云

建築市場

本埠商號日見起色所有魚行菜市均行雜處若不另籌專地建築市場不足清潔街衢而那巡官清林爲整頓商務計特商准當道假鐵道線北劉姓地建築市場俾免混雜云

商會虛設

中國商務會自文牘員蘇雲秋潛逃後櫃務鬮勇解散會長常與五因兼長春興亞大藥房執事不能分身前來料理故該會無人主持不死不活行同虛設云

△錦縣▽

新糧漲價

錦縣秋收雖云有望然因舊糧不接糧商居奇二元四角而奸商仍行私抬高價以致新入市之紅糧每斗一元二角有奇何米每斗一元七八陳子每斗一元八角五分秋米則漲至二元五角值此秋成糧價尚復昂貴則一般貧民將何以堪有牧民責者其速爲設法維持可也

△西豐▽

當商被刼

本城東門外商號福德當日昨下午七句鐘時門已關閉有人叫門質當該當執事將門開放入室之人均身着毛足布大衫各手持匣槍向該執事迫索銀洋該執事方擬分給一人將執事抓住一人將錢匣搶掠正搜尋間適門外有人經過將匪驚跑僅失票洋十二元及報告閩警捕緝匪已遠颺莫知所之

△義縣▽

區官勤勞

本邑西區沈家臺地方素爲胡匪出沒之區近日關內難民東來者絡繹不絕雖免無匪人混跡希圖擾害該鎮區官部鳳閣有鑒于此日夜不辭勞瘁親帶警兵四出梭巡以保公安而防不測云

△開通▽

鳩工修廟

開通農商兩會因今夏旱魃爲虐祈雨得雨當即募捐鳩修廟宅已於本月一號大興土木計佛殿三楹東西兩廊各三楹將來落成佛閣之宏嚴殊有繪之莊麗足壯觀瞻并擬於開光時演戲一台以答神庥云

△黑山▽

演戲酬神

今夏亢旱官民祈雨未能如願後經禮門人等祈禱始沛甘霖田苗勃興秋收有望商農因此感激情願集資演戲以答神庥已訂于舊曆七月二十六日開演屆時■有一番盛況云

△金家屯▽

民婦何辜

日昨因事至鎭西某屯訪過保甲團將一三十餘歲之婦人毆打不堪彼云苦苦哀求未蒙寬恕殊屬不解並無論該婦所犯何事效懲可也以一團丁而若此橫暴欺凌民婦尚復成何世界也耶噫

改嫁情人

鎮南興隆山住戶王貴之女幼許泡子沿尹某爲妻過門已經數載惟該氏性極淫蕩未于歸時即與該屯無賴陳百符暗度陳倉頗有偕老之意該氏遂藉端要求離婚現有魯仲連調處由王氏與尹家倒還財禮洋三百元雙方脫離關係業與陳姓正式結婚云

△伊通▽

分所長蒞職

伊通縣屬第一區分所長錢璽珊氏係前清吉省高等警察學校速成科畢業在警界充差十餘年緝捕盜匪保衛地面克盡厥職去冬經前治所長調充縣街第一區分所長到差後以所屬長警程度不齊務須訓練遂自捐奉洋二十餘元將該區空房收拾五間設立講堂每日上午十鐘起至十二鐘止向各警講演學科二小時下午五鐘起至七鐘止操練二小時苦心整頓實地教練歷久不懈可謂熱心警務矣

△大賚▽

匪氛復熾

比年以來盜賊蜂起若綠林好明山等皆結夥數十名刦財綁票人民不勝其擾幸經保衛團警察捕獲始漸斂跡詎値青紗障起又復活動三五成群不時刦掠昨有綠林好黑手小紅字等四十並名在邑北王老婆屯赶去大牌車輛餘將本邑糧戶徐三爺綁去聞須江錢三十吊方准抽贖云

△肇東▽

講演得人

縣城通俗教育社長張白純辭職巨薪所遺社長一席以前省垣森林局技術員蘇滋潤接充任職以來對于社內講演事務力求精詳每從講演員須與人民懇切講演故每逢講演時間赴該社聽講者極多將來通俗教育之進步庶可限量耶

小學曙光

縣立第一高等小學校校長畢竹軒現有他就所遺校長一席以本邑警察所司法股員于樹臣接充該君品學兼優經驗宏富任事以來對于教育事項無不盡力校中之教員亦盡選文學素著才識俱有者充之將來該縣學務定有一番進步云

△肇州▽

嚮從何來

城內第一高小女校於本月二十三日夜一時許忽然門窗大響一般女生都被驚醒當即報告校長喚起校役沿處尋找毫無行踪惟門窗之紙均被扯破該校女生異常惶恐次日該赴勸學所請求設法防備云

自由論壇（歡迎）（投稿）

▲不如意　世間事有一欣即有一戚有一枯即有一榮惟觀于此兩月以來之政局則匪特所謂不如意事常八九即不如意人亦常八九也

我今列舉之段派無論矣拘者拘逃者逃已達窮蹙之境若曹張宜其興高采烈矣然而實權無着也用人不滿也時時因之發怒總統左右周旋總理進退失措亦未必適意若李純者則滿肚皮不快活現于各處之紀載吳佩孚將以爲得意人耶夫人而知其滿腹牢騷問自齊燮元今日仰屋興嗟之狀已可概見他若王占元趙倜之輩更無興會嗚呼誰是得意者乎殊未敢以爲言也

▲吾之兵變觀　兵變在吾國爲數見不鮮之事其性質約分數種有挾戰勝之功驕蹇自恣不饜所欲而變者有戰敗以後傷殘狼狽譁而變者有在準備作戰之頃因不服調遣不受指揮而變者有苦軍餉不給而變者有憤長官虐待而變者甚至有受人指使供人利用託然莫知所謂而變者要之每起一度之兵變吾民必遭一度之慘刦吾國養兵之効用及於普通人民者如是而已豈有他哉今者北通兵變之事始漸平息而兗州唐旅之一部分又以譁變聞矣雖戰事之顚末今尚未及詳然於吾文所述諸因至少必居其一在軍事當局方面誠不難率循故例爲事後一切之彌縫然而吾民苦矣（蝯）

▲減政　減政辦法數年來屢聞之矣裁汰無事冗員併合駢指機關行之未嘗不力乃未幾而無事冗員駢指機關又復觸目皆是甚或此處明減彼處暗增同時並行者有謂減政如薙草然春風又生勢所必至有非人力所能遏止今又聞厲行減政矣不禁感想及此（攜）

▲張斲也有好處　張斲所部的兵比美國一國兵額多十萬聽了以經可駭了然而張斲心還不足把東三省地大做理由再要增募如此要練成多少纔滿意了呢？不要比美國多一倍嗎？張斲要添兵便老老實實說要添兵對國內是這句話對國外也是這句話尚不失是個作惡中的實心人還有別個儘着贊成裁兵却少分得一個敗兵便不願意的哩便是那皇皇標舉裁兵政策的新舊閥可不就是那要分邊防第二師而不得的新實閥嗎（湘）

▲中國政爭之墮落　居今日之中國無所謂曲直無所謂是非亦無所謂順逆與新舊一切之離合與翻背悉視目前之利害得失以爲歸固已又其甚者乃并無所謂個人之恩怨與夫黨派之異同苟可以互相利用于一時則姑置然從之而已諸如此類其例殆不勝舉而其尤奇且幻者則熊克武與劉存厚竟以一致圖蜀聞也夫劉存厚之戰敗去蜀果伊誰之力爲之實獨非熊氏也歟熊擊劉蜀而自處之督則劉熊仇也今劉不念其舊惡而反欲助之以兵熊亦不自以爲難堪靦然與之共事且願藉川督以讓之是無所謂個人之恩怨也且以最近兩人所屬之黨系言熊以政學系分子爲助半軍政府張目者夫固盡人而知之劉則與段爲師弟者其督蜀以至今日始終爲段系之羽翼又彰彰明也以若段之互爲仇讎豈不可與同中國而兩劉以分屬兩系之人物竟不難於棄嫌修好互爲軍事方面之結合是無所謂黨派之異同也夫政黨與武人離合靡有之變化不測至於若是其甚吾國前途一日之安寧其又可得乎欷噓噫

民國要聞

○曹張滯津決議五大問題

曹張兩使赴津後關于解決時局辦法與各要人頗有討論前日（六日）爲曹張聯結兒女婚姻過禮之期京中要人及各省代表均雲集津門致賀前夕兩使宴請各代表席間對于時局善後問題頗有討論適由粵北上之粱士詒氏亦在座聞兩使關于議和辦法敦請粱氏發表意見惟粱氏對于和議問題雅不欲參與其間故祇述其所見沿途居民所被之疾苦及急籌挽救之方法并畧述西南最近之情況最後兩使與各代表討論之結果發表其意見如左

統一問題　改南北會議爲統一會議由全國平均推舉三十人組成之至其會議細則由統一會議代表在選舉[illegible]起草

滇桂問題　由兩使聯名發電與唐繼堯陸榮廷以友誼的勸告息兵

易督問題　于統一會議未成之前各省督軍暫維現狀

裁兵問題　陸軍部直轄隊伍裁至十師爲定額各省被減之數目大省以二師中省以一師一旅小省以一師爲限（各省區軍餉由各該省區自行擔任）直奉兩省率先實行以爲倡率

賑濟問題　現在冬防將屆直魯豫被災區域頗[illegible]難民尤須先謀救濟曹張兩使各捐廉兩萬元並請各省代表勸募一面請中央撥給[illegible]施放張使擬於十日回奉曹使稍遲二三日亦即返保一切問題悉與新閣完全處理云

○和議停頓中之近訊

近日西南各方面均有代表（[illegible]）與當局接洽一切[illegible]現在岑春煊代表文群業與政府磋議略有頭緒不日即[illegible]其餘各代表當局之意擬俟逐一與之接洽有結果後即可與各派爲普徧之謀和但昨據確訊廣州軍政府現實在不暇言和（非專在兩軍戰事解決後不能議及和議）過宗堯[illegible]不願即赴上海[illegible]然後進行[illegible]唐繼堯方面據李秀山呈政府電內有五次致電滇中黨唐蓂賡迄無覆電[illegible]息李總代表仍謀先爲非正式之接洽[illegible]湘粵桂一切但非俟局[illegible]緒不能見和局進行之發展云

○時局未來之大變化

滇黔川軍聯合湘鄂預設新政府于武昌計畫已記前報昨據某要人云唐繼堯孫中山伍廷芳唐紹儀李烈鈞呂超譚延闓熊克武等見陳炯明攻桂得手遂將其奪取武昌之計劃一變而爲奪取全局一俟陳炯明攻下惠州將莫榮新逐出廣東後即由廣東追擊桂軍于廣西另由廣東抽一支隊會合贛南某軍與譚延闓湘軍之一部以攻江西之陳光遠而浙江之盧永祥福建之李厚基自皖系失敗後深恐地盤不保現雖表面上對于中央極示軟化然暗中已與滇系聯成一氣一俟時機成熟即組織閩浙聯軍會合孫黨及皖軍驅逐江蘇之李秀山俾大江以南完全操于西南掌握李烈鈞再率滇黔川軍東下宜昌與黎天才藍天蔚王天縱等會合然後與湘省之譚延闓夾攻湖北期于必得武昌以爲致勝之點彼陸榮廷雖雄視廣西亦終被滇粵夾攻而不敢出武鳴一步至直豫方面決由陝西之陳樹藩與甘肅之張廣建共負[illegible]責任使北軍不敢南下[illegible]他若東三省兵力雖厚然以[illegible]猶自顧尚且不暇何能[illegible]果所傳不虛則未來之時局將見一極大之變化[illegible]熊克武反攻成都一節經詳細調查[illegible]

○七日閣議紀聞

七日爲星期一閣議例會之期新揆及各閣員均于上午十一時先後蒞院旋即開議所議議案計有五起（一）陸軍部籌邊使改爲[illegible]（二）[illegible]科（[illegible]）唐[illegible]鎮撫使[illegible]通過（二）呈請教令公布（二）擬定[illegible]組織暫行條例請公決（一）通過司法部提出司法官吏應實行迴避本省（結果）通過（三）陸軍部提出濟南鎮守使馬良應予免職該缺無設置之必要并請明令裁撤（結果）照准（四）財政部提出河東鹽運使[illegible]出缺請以金鼎勳繼任（結果）照准（五）教育部提出安徽教育廳長出缺請以趙憲曾繼任（結果）照准此外尚有外交案及其他例案數起議至十二時四十分散會由司法總長董康入府報告云

○召集國民大會與調人主張

目下召集國民大會問題如箭在弦引滿待發中央確擬依定三種途逕入手進行（一）由各省法團（爲選舉及被選舉人）作爲主要根柢（二）由各處在野調人及其他團體（如學界聯合會各種公會團體）爲提倡贊成人俾資[illegible]一切俾免野心政客操縱而失召集之初旨（三）由政府設法維持保護自[illegible]進行云云又一消息各處調人對于召集國民大會一事陳意見內容約分數項（一）此項召集中央僅可[illegible]及一切[illegible]由人民自動（二）將來議案可由各代表自行提出中央亦可提案交由該會表決（三）召集期限可以預先定出以免紛[illegible]云

○總統與各要人談要政

公府消息總統近見各處軍隊時有譁變之虞商民因之受害不淺對於裁汰軍隊一事決擬實行（他如審判各軍事犯（[illegible]）之辦法[illegible]）極注意日昨上午特召靳揆姜桂題各要人研究方法（[illegible]）擬由靳揆組織軍事委員會討論研究一切辦法凡關軍事各案件須經此會表決[illegible]亦由該會指示裁兵整頓各軍之[illegible]兵減政[illegible]能否從直奉兩省提倡實行[illegible]靳揆答稱[illegible]對於各項尚無異議然於新國會及國民大會問題未能表示具體之辦法[illegible]

○中俄協訂納稅辦法

新督楊增新[illegible]中央准由該省與俄人就地商訂[illegible]辦法聞楊督昨日續有支電抵京陳報已訂妥條約四十條（[illegible]）[illegible]即令尹當許道尹會同俄領擬訂臨時通商納稅條約四十條業經[illegible]方已經同意俄逃兵難民遣送回國辦法以及俄境華僑損失之賠償亦經商定概畧[illegible]

○抗趙督衛戍步軍實行合併

衛戍司令部與步軍[illegible]合併現已完全確定合併之後改稱爲衛戍總督（原有之兵隊編成三師）仍以王懷慶充任總督[illegible]昨派袁乃寬赴津即與曹張兩使商洽此事云

○不就總代之原因又一說

此次近畿戰事終了後當局本欲以快刀斬絲手段將南北即時統一不料西南內部既啓糾紛李總代又再四堅辭昨據南京來者云李總代表此次不肯就任總代原因複雜且必須請假一月者不僅因和議前途難以接洽而已聞有某某巨公近以某項問題向江蘇方面索款至數百萬之多（[illegible]）無力任此鉅款李又不肯[illegible]故借病假以爲[illegible]現以中央信使頻南已將易地之念打消[illegible]

○南北代表赴鄂何爲

最近統一進行頗有眉目鄂省居全國中樞凡一切殊足重輕故近日各方均多派代表赴鄂（與王使接洽一切）現已到鄂者有直魯豫三省巡閱使[illegible]東軍政府[illegible]高等顧問汪[illegible]靖國軍[illegible]祝鳳岐江西[illegible]汪定甫[illegible]請王使有所籌商[illegible]

○陳樹藩向靳氏輸誠

▲陳樹藩來電　陳樹藩[illegible]氏一電頗含辭職之意此次事變[illegible]辛免牽動[illegible]非公[illegible]莫屬[illegible]和平統一[illegible]不爲開[illegible]省僻處西陲內外[illegible]莫不殷殷望治樹[illegible]列愛末陝市虎杯蛇動輒得咎側聞道路謠傳有謂遠聯滇川以期自固者[illegible]伏思樹藩[illegible]唯知擁護中央以保衛桑梓[illegible]

▲新雲鵬復電　[illegible]大意[illegible]仍執事[illegible]苦支持[illegible]深盼早竟全功以奠陝局[illegible]仍希隨時見告云云

上海絲糖業之概況

▲絲市[illegible]

▲糖價漲落　本埠糖市日來逐步茂春孔雀牌九八〇兩又五四〇兩[illegible]

葡萄酒釀造新法

[illegible]

甘藷釀造燒酒新法

[illegible]

社會瑣聞

▲照片中之鬼影（[illegible]）

[illegible]

▲生芋艿可以治疫（江蘇）

▲病者不妨一試　[illegible]

▲惡作劇忽起風潮（上海）

[illegible]

▲曹張聯姻盛況（天津）

曹張兩巡閱使爲交歡起見特由冰人粱士詒張紹軒二公撮合將曹巡閱之公子于日前（六日）兩家換帖成禮是日津埠各機關長官均往兩家賀喜計爲天津鎮守使趙玉珂[illegible]

▲全球懇親會（北京）

▲英雌又出風頭　夙抱大同主義之沈佩貞女士近日發起全球懇親會聞其內容係不分國界[illegible]

經濟欄

◎中行京鈔漲落之原因

▲北京（八月二十一日）

[illegible]

◎各埠金融及商況

▲天津（八月十九日）

銀行情形　[illegible]

▲漢口（[illegible]）

▲廣州（八月一日）

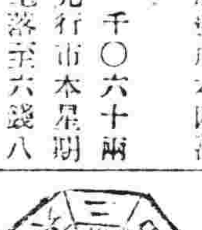

舊七月廿九日　土曜　民國九年　壬申　九　大安　月　氐宿　十一　閉　各人吉凶　日

明日之吉凶　▲一白之人[illegible]

婦孺男子莫不適用

ライオン歯磨

粉末最細 香氣純良 爽快心情 效果異常

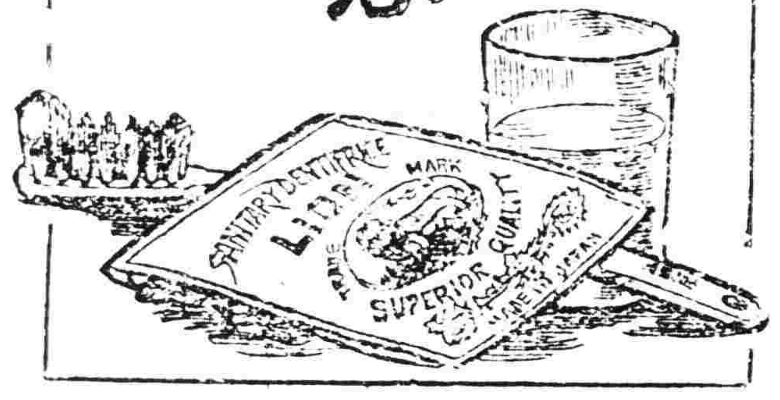

完全淋藥

淋者淋瀝也尿道發炎溺不通必淋瀝而下故曰淋病又名白濁或因梅毒或由嫖妓之傳染或由患此病者之交接或感受風寒或房勞過度故致病之由而不同也此症有急性慢性之別初起爲急性淋日久則爲慢性淋也初則尿道搔癢小便頻數而次疼痛日久淋瀝不止或則濁精甚則出血以致全身倦怠痛苦難堪倘日久失治諸病叢生必及於他本藥房近由歐西購到特別新藥復加炮製名曰殺菌止淋丸專能殺菌解毒治淋去濁無論何種淋症均能神効輕者一星期全愈重者二星期除根並爲世界獨一治淋之聖藥也○各界諸君如患此症經過多醫不效服藥無功者請嘗試之方信言無虛謬耳○此藥一日量六粒定價小洋五角○一星期需四十二粒定價小洋三元外埠函購加郵費三角

奉天大西關上頭 英美大藥房主任侯鳳崗謹啓

資本金八千萬元
現已收入資本金五千萬元
積立金五百五十八萬元

朝鮮京城南大門通 振替貯金口座 京城三三三番

本行辦理存款貸款割引海外匯兌事務買賣銀塊金塊銀其他一般銀行業務莫不執行並在朝鮮滿洲兼營國庫金庫事務

朝鮮銀行

總裁 美濃部俊吉

▲分行及出張所▲

日本 東京、大阪、神戶、下關、
朝鮮 釜山、大邱、仁川、平壤、鎮南浦、元山、群山、木浦、羅南、清津、會寧、
大東三省 大連、旅順、營口、遼陽、奉天、奉天新市街、鐵嶺、開原、四平街、鄭家屯、長春、吉林、安東縣、龍井村、哈爾賓、傅家甸、齊齊哈爾、滿洲里
中國本部 上海、青島、天津、濟南、
俄領 海參威、貨幣交換所、布拉戈貢勒斯克、哈巴羅斯克、尼港、
美國 紐約

此外於倫敦巴黎及內外樞要之地均有匯兌代辦處分行及出張所

請看復縣二區警士冒收車牌捐之惡劣

復縣二區警士周財林心性奸詐素性昏聵信抑處詐財不勝枚舉茲就其冒收車牌捐一項詳爲陳之該警士于傅家屯一帶所收之車牌捐款除馬車外凡居戶養牛驢者沿門冒收五角一元不等地方不堪其擾故登報端望有管理責者其查辦也可

張華泰洋服店

本店開設奉天數年久已馳名貨眞價實絲毫不欺自運歐美各種上等毛絨厚花呢大氅料西裝洋服料橡皮雨衣存貨甚多各貨減價零售聘請上洋高等名師專做時式西裝大氅洋服禮服防寒皮大氅研究做工樣式與別不同而且價廉物美

各界諸君賜顧者無不歡迎 特此廣告 奉天城根中市路東便是

長春 生昌呢絨號

本號呢絨由歐美國接洽運批發另選擇不惜外克已日以自運呢絨製各種洋服價廉物美

特別精製名 大氅雨衣 最新式樣 各種便服便裝

自與別家不同如蒙賜顧無任歡迎 開設長春北門外大馬路中

順和盛廣告

敝號于陰曆八月十六日在開原驛由官銀號交匯奉天東三省官銀號照付順和盛名下一二大洋券九百圓整匯票一張係開字二百九十五號此票途中郵失恐被中外人等撿去轉輾故在官銀號掛號聲明票請奉天府會傳知十六街作爲廢紙

奉天小西關 各樣煤炭一概俱全 南滿公司 電話日五二六番 中五一六號

復升棧廣告

敬啓者本棧開設在長春頭道溝年歷已久頗蒙各界行旅如許歡迎茲因有一櫃夥出號其身股亦隨帶滿除因將原立之復泰棧名義取消改爲復升棧以滿界限其前復泰所遺之外欠浮存帳目及諸他事均歸復升棧收討賞還接續辦理凡前與復泰有未了之帳目諸事均請徑赴復升接洽以免誤投是幸並又添築樓房二十間寬濶高明男客女眷各分單間茶水飲饌無不潔淨並派妥實櫃夥送往迎來更有代客搭票轉運貨物無不迅速以期達到整頓良好之完全目的以副惠顧諸君之雅意一時四遠恐未週知特登報端統希察鑒爲荷 本棧主人謹啓

開明滙票作廢

奉天皇姑屯車站貨捐局太合於本年八月二十五日由哈爾賓官銀號匯奉官銀號一二大洋二千五百元情因本號哈埠經人此券委託客人捎帶係第五百九十一號匯票於二十八號行抵中途在俄民車上一時失慎竟被小偷割開皮包將券竊去知覺覓該客東手刊奉詳報原尾萬太合本號當即一面與哈爾賓去電一面通知奉天官銀號各知情確大約此券小偷斷不敢領使自取罪戾非用火化必致拋棄沿途請告諸君勿論那位得見勿當錢用可作廢紙特申週知也 萬太合本主人啓

資本金 壹億圓
拂込金 四千二百萬圓
積立金 貳千五百萬圓

橫濱 正金銀行奉天支店

電話 日一一番 日二二番 中四七一番 客川五三七番
總行 日本橫濱

支店

東京、神戶、大阪、下之關、長崎、倫敦、里昂、紐育、桑港、兒斯寳、布哇、孟買、新嘉坡、卡達、伊剌斯、斯拉巴牙、馬尼拉、北京、天津、青島、濟南、漢口、上海、香港、牛莊、開原、長春、哈爾賓、海參威、大連

奉天小西門 撫順塊煤 煙臺塊煤 寶榮公司 電話日二二五番 中五五號

遷移廣告

現已本社遷至小西邊門外路南里商埠局後院內恐未週詳此登報周知

中日 編譯社啓

正隆銀行奉天支店

本行照除一般銀行例辦理一切外任款項各項事件如左一所有一辦理存款各項以保切可靠以宗旨一故及匯兌事宜務求簡捷以顧主爲主一放貨各款以公債票爲抵押者爲主一外從旅順凡各種公債票照市價從一換金銀票小洋票官照市價交易公道以誠招徠

奉天新市街 電話六八〇番
奉天小西關 電話長日二五二番 中二七一番

總行 大連大山通 電話長六八一番 安田善三郎
分行 營口 開原 鐵嶺 長春 鄭家屯 天津 旅順

濱江新世界旅社開幕廣告

旅行者注意

旅社一業最要者以寬濶潔淨簡便爲相宜登斯業者其一切規格莫歐美誠然是也濱江一埠居東省之大埠樞紐之要塞近年來往商旅客日多一日至西式旅邸一業尚屬缺如官商各界旅行者多數寄居西洋旅邸以故利北操之外人之手殊爲可惜敝人等有鑒及此于民國八年春招集巨資在本埠新市街十六道街自置地段建築三起樓房房所由客歲春間興工今始完全就緒二居樓中特備華洋飯店三居樓專設西式旅社床帳被褥椅桌樹櫃煖氣便所浴盆自來水管概按西法布置再設有散步陽臺室內容修理潔淨房間特別寬敞窗帘牆壁均以油畫今全館完備已於八月一日正式開幕惟望旅行者各界均勝光臨不勝歡迎之至

茲將房間價目列下

特等房間每日合費現大洋叁元
頭等房間每日合費現大洋貳元五角
被褥蓋套每日租費現大洋六角

濱江傅家甸新市街新世界 股份有限公司經理啓

頑癬良藥 愛膚膏

世人多以皮膚病爲肌膚外皮所生一種輕症均置問題毫不甚介意尤其小孩如不及早醫治病菌則攻體內竄循腦筋速至身死亦往往而有之本健膚良藥愛膚膏效驗靈妙雖日久難治者僅用一盒立即痊癒凡一般家庭萬不可一日不備之聖藥也

愛膚膏專治 頑癬 癩癬 腳氣 陰蝕頑癬 金錢癬 疥癬 禿瘡 掌風 濕疹 凍瘡 火傷 刨傷 擦傷 除毛虱 胼胝（生雞眼） 霉齒咬傷 靴傷 癬瘡 酒刺 粉刺 面皰 陰部濕瘍 陰部搔痒 雀斑 耳瘡 頭瘡 汗疹 丹毒 潰瘍 口瘡 糟鼻子 鼻瘡 細疹 剃刀瘡 胎毒瘡 肛門瘡 痔瘡 此外皮膚病諸症一經立奏效驗如神

藥價 大盒洋三角 每打洋叁元 小盒洋一角二分 每打一元二角

發售 大阪清水谷 順和堂大藥房 各埠大藥房均有代售

本容簡行士之
本品香味清新容器優美使用簡便最適於旅行之用以故紳士淑女皆愛用之

ライオン煉歯磨

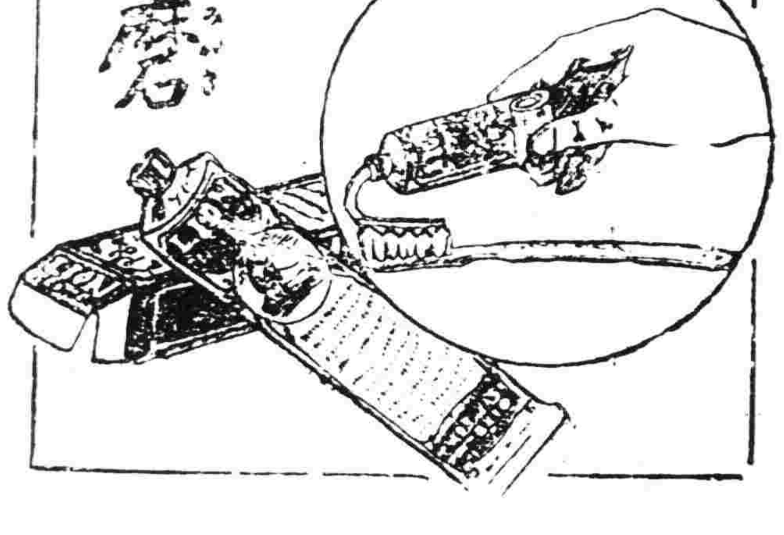

大連監部通 裕源金店金銀首飾廣告

本號向在奉天開設金行歷有年所自矢誠信無欺雅蒙遠近紳商所推許今在大連監部通二丁目四十四番地新建大樓門面支設分號收買荒金發賣足金亦金方頁精製足赤紋銀各樣首飾及中西器皿應有盡有總期時樣翻新極盡其妙物美價廉以副惠顧之雅意一切金銀器皿特別減價務望各界惠然肯來不勝歡迎之至恐未週知用特聲明

大連監部通裕源金店謹啓

奉天新市街 各樣煤 義昌號 日電話七四五番

●虎疫● 現今各埠瀕傳虎疫發生之信眞不知何時來襲豈不危乎勸君常服本劑健全胃腸爲盼

健胃強肺

ヤマダセイロガン
山田正路丸
大連 東昌洋行

本劑最富於殺菌力素常服用本劑則侵入肚裏之黴菌立斃萬無傳染虎疫等症之憂

寳誠堂監製

太陽牌啤酒 福神牌啤酒 札幌字牌啤酒

芳香含嗽料 ライオン水歯磨

▲食後寢前外出歸後請用此水漱口則
▲口中之清潔氣味之快爽呼吸之馥郁無限也

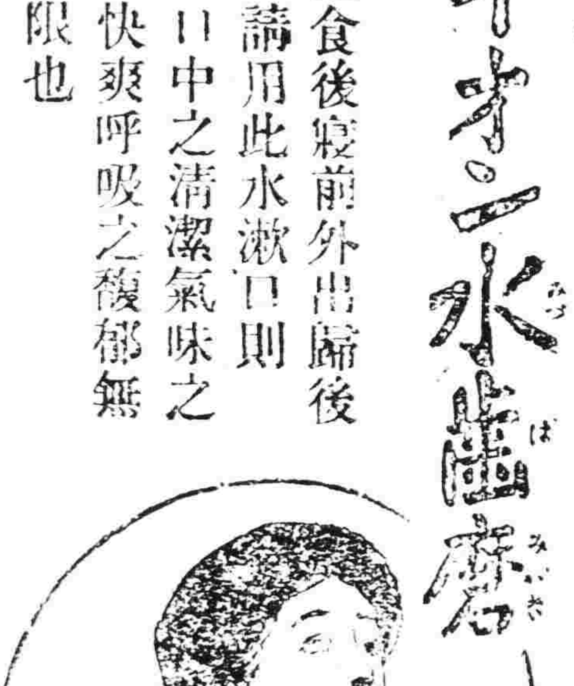

(1277-9)

營業科目

東京 合資會社後藤風雲堂 繃帶諸材料
同 合資會社日本齒科商社 純良諸藥品
京都 株式會社島津製作所 最近諸藥品 賣藥化粧料
東京 山越工作所 醫療諸器械 理化學器械
同 篠田器械店 細菌學器械 醫療電氣器
同 山田齒科器械店 教育用標本模型運動具
東京 三共株式會社
京都 堂阪器械店
同 柳本製作所
京都 鈴木度量衡器
大阪 武田商店
大阪 鹽野商店
（代理店）（特約店）

松尾大藥房
大連河村大正堂藥局奉天支店 奉天浪速通 電話六八一番 振替大連二〇五番

奉天小西關 煤局 東亞公司 電話一七八

牛心臺 撫順煤 三有公司 電話日二四三番 中二〇〇番